ELGO

Poslovno glasilo skupine Elektro Gorenjska, št. 1, 29. marec 2013, letnik XI

Glavna tema

4 Elektru Gorenjska najvišje državno priznanje za poslovno odličnost

Iz Elektra Gorenjska Prodaja

26 Pravi Gorenjci premišljeno znižujejo račun za elektriko

Iz Gorenjskih elektrarn

30 Energetsko pogodbeništvo - prioriteta podjetja v letu 2013

ELGO

Kažipot po vsebini

3 Beseda uprave

Glavna tema

4 Elektru Gorenjska najvišje državno priznanje za poslovno odličnost
6 Optimizacija delovnih procesov in racionalizacija poslovanja prinašata pozitivne poslovne rezultate

Aktualno

8 Glavnina investicijskih sredstev namenjena za srednje in nizkonapetostne infrastrukturne objekte
10 Obnovljivi viri prihodnosti – 3. Forum o obnovljivih virih in učinkoviti rabi energije
12 Odmev Elektra Gorenjska v več kot 300 medijskih objavah

13 Odsev četrtletja

Znanje je moč

16 V luči pretoka informacij znotraj pametnih omrežij smo med prvimi v Evropi
18 Obisk konference Distributech 2013

Predstavljamo se

20 Elektro Gorenjska že sedmo leto zapored na najvišjih stopničkah

Novosti

22 Način obvladovanja tveganj

Standardi kakovosti

23 Temeljno vodilo je zaposlenim zagotavljati prijazno delovno okolje
24 Z letom 2012 začeli spremljati tudi posredne okoljske vplive
25 Varčevanje pri ukrepih za zagotavljanje varnosti in zdravja pri delu se lahko hitro maščuje

Iz Elektra Gorenjska Prodaja

26 Pravi Gorenjci premišljeno znižujejo račun za elektriko
29 Skrbimo za razvoj mladih športnih skupin

Iz Gorenjskih elektrarn

30 Energetsko pogodbeništvo - prioriteta podjetja v letu 2013
32 Analiza obratovanja proizvodnje, investicije in razvoj v letu 2012, 1. del

Elektro Gorenjska smo ljudje

34 Kadrovske novice
Delovni jubilanti
35 Prvi vtisi novozaposlenih
Naj decembrski prispevek
36 Ob koncu leta 2012 znani naj posamezniki in naj skupine

Za vsakogar nekaj

38 Društvo upokojencev Elektro Gorenjska
Upokojenci so praznovali
39 Sekcija za pohodništvo
Za lepši dan: Dvojnost življenja
40 New York
42 Fotogalerija
43 Nagradna križanka

Elgo je poslovno glasilo skupine Elektro Gorenjska.
Št. 1, marec 2013; tekoča št. 38, leto XI

Glavna urednica: dr. Mateja Nadižar Svet
Odgovorna urednica: mag. Renata Križnar
Predsednik uredniškega sveta: mag. Bojan Luskovec
Člani uredniškega sveta: Aleš Ažman, MBA, Romana Božnar, mag. Edvard Košnjek, mag. Ambrož Bogataj
Uredniška skupina: Alenka Andolšek, Teja Bizjak, Drago Papler, mag. Marko Vilfan, Alojz Žumer

Uredništvo:
Elektro Gorenjska, d. d., glasilo Elgo, Ul. Mirka Vadnova 3a, 4000 Kranj
Telefon: 04 20 83 684, faks 04 20 83 600
e-pošta: urednistvo.elgo@elektro-gorenjska.si
www.elektro-gorenjska.si

Izdajatelj:
Elektro Gorenjska, podjetje za distribucijo električne energije, d. d.
Za izdajatelja uprava družbe: predsednik uprave mag. Bojan Luskovec
Oglasno trženje: telefon 04 20 83 684, faks 04 20 83 600
e-pošta: info@elektro-gorenjska.si

Lektoriranje: Maja Kodrič Crnjakovič, s. p.
Oblikovanje in prelom: Nimbus d. o. o., Tisk: Gorenjski tisk storitve, d. o. o.
Naklada: 850 izvodov
ISSN 1581-8020

Fotografija na naslovnici: Blaž Posušen

Poslovno glasilo Elgo izhaja štirikrat letno. Brezplačno ga prejemajo zaposleni in upokojenci Elektra Gorenjska, Elektra Gorenjska Prodaja in Gorenjskih elektrarn, štipendisti in poslovni partnerji.

Naslednja številka izide 28. junija 2013.

Spoštovani!

Naj bo vsaka naslednja številka Elga še bolj zanimiva za branje tudi z vašo pomočjo.

V uredništvu glasila Elgo se veselimo vaših prispevkov, predlogov in idej, ki bodo obogatili naše glasilo.Za naslednjo številko jih sprejemamo do 19. aprila 2013 na elektronski naslov **urednistvo.elgo@elektro-gorenjska.si**

Odličnost poslovanja je naša odgovornost

Vesel in ponosen sem, da je ocenjevalna komisija za priznanje poslovne odličnosti prepoznala naša dolgoletna prizadevanja v smeri poslovne odličnosti in nas nagradila z najvišjim državnim priznanjem Republike Slovenije za dosežke na področju kakovosti poslovanja, kot rezultat razvoja znanja in inovativnosti.

Biti poslovno odličen pomeni konstantno dosegati dobre rezultate na vseh področjih poslovanja. In prejeta nagrada je potrditev odličnosti poslovanja našega podjetja.

Ob tej priložnosti bi se rad zahvalil vsem zaposlenim v podjetju za vaš vsakodnevni prispevek k odličnosti poslovanja, saj je prejeta nagrada potrditev dobrega dela, je vzpodbuda in hkrati odgovornost tudi za naprej.

Z odgovornostjo se tako lotevamo novih izzivov, ki nam jih prinaša letošnje leto na vseh področjih poslovanja, v vseh družbah v skupini Elektro Gorenjska. Prvo tromesečje je bilo v skladu s pričakovanji pestro in verjamem, da se bo pestrost samo še stopnjevala.

Letošnja prva številka internega glasila Elgo vam tako predstavlja glavne aktivnosti in dogodke, prav tako načrte skupine Elektro Gorenjska v letu 2013. Z rezultati poslovnega leta 2012 v skupini Elektro Gorenjska smo lahko zadovoljni. Dokazali smo, da je možno tudi v težkih razmerah poslovanja ustvarjati pozitiven rezultat in ga na mnogih področjih celo presegati. S skupnimi močmi, ne glede na okoliščine.

Ključna naloga vseh podjetij v skupini je slediti potrebam regije na področju elektroenergetske infrastrukture in ponuditi take izdelke in storitve, ki bodo v najboljši možni meri osredotočene na naše končne uporabnike in odjemalce. Na vseh nivojih.

Odličnost poslovanja je naša odgovornost, ki jo moramo dokazovati še naprej!

Predsednik uprave
mag. Bojan Luskovec

Elektru Gorenjska najvišje državno priznanje za poslovno odličnost

V Kongresnem centru na Brdu pri Kranju je v torek, 19. marca 2013, Elektro Gorenjska prejel najvišje državno priznanje za poslovno odličnost v Sloveniji za leto 2012. Predsedniku uprave Elektra Gorenjska mag. Bojanu Luskovcu je priznanje podelil predsednik državnega zbora Janko Veber.

Priznanje PRSPO je najvišja državna nagrada za dosežke na področju kakovosti poslovanja kot rezultata razvoja znanja in inovativnosti. Ocenjevanje za priznanje PRSPO poteka na podlagi metodologije in kriterijev EFQM, Evropske nagrade za odličnost iz Bruslja. PRSPO spodbuja doseganje odličnih rezultatov organizacij na vseh področjih delovanja države – od poslovnega sektorja, do zdravstva, šolstva, javne uprave in drugje. V Sloveniji priznanje PRSPO že od leta 1998 podeljuje Odbor PRSPO, celoten sistem pa koordinira Urad RS za meroslovje, skladno z metodologijo in kriteriji evropskega modela odličnosti EFQM.

Odbor PRSPO je že meseca februarja izmed osmih prijavljenih in ocenjenih organizacij potrdil pet finalistov, in sicer: **ELEKTRO GORENJSKA, D. D., HIDRIA AET, D. O. O., Tolmin, LOTRIČ MEROSLOVJE, D. O. O., MARIBORSKI VODOVOD, D. D., in UPRAVNA ENOTA LJUTOMER.** Vse navedene organizacije so dokazale uspešno uporabo Evropskega modela odličnosti EFQM za nenehno izboljševanje in so vsaka v svoji kategoriji zgled dobrega poslovanja.

Prvič v zgodovini podeljevanja državnega priznanja za poslovno odličnost (PRSPO) v Sloveniji sta bili po merilih evropskega modela odličnosti najboljši dve podjetji. Elektro Gorenjska je najvišjo nagrado prejel v kategoriji organizacij z več kot 250 zaposlenimi na področju zasebnega sektorja, ki se lahko pohvali z najboljšimi kazalci kakovosti in zanesljivosti glede dobave in distribucije električne energije v regiji. V kategoriji organizacij z 250 in manj zaposlenimi na področju zasebnega sektorja je nagrado prejelo podjetje LOTRIČ Meroslovje, d. o. o., iz Selc.

Prejemnika priznanja v družbi predsednika državnega zbora

Letos so prvič bili podeljeni tudi mednarodno veljavni certifikati, ki jih na podlagi podpisane distribucijske pogodbe izdaja EFQM za doseženo raven točk v okviru ocenjevanja PRSPO. Na slovesnosti je zato spregovoril tudi Gianluca Mule, predstavnik EFQM iz Bruslja, ki je podal nekaj iztočnic o koristi mednarodne primerljivosti pridobljenih certifikatov.

Slavnostni govornik in podeljevalec prestižnih nagrad je bil predsednik državnega zbora Janko Veber, ki je v svojem govoru poudaril pomen voditeljstva in vodenja na različnih področjih delovanja – v gospodarstvu, izobraževanju, razvoju, znanosti, sociali, sodstvu in politiki, kjer je potrebno v luči poslovne odličnosti ohraniti srčnost, pravičnost ter najvišje moralne in etične standarde. Ob zaključku govora se je ozrl tudi na stanje in razširjenost modela EFQM v širšem družbenem okolju v Sloveniji, o čemer pričajo tudi pozitivne zgodbe vseh letošnjih finalistov in vseh uspešnih slovenskih podjetij, ki so se s svojim voditeljstvom in spodbujanjem ustvarjalnosti ter inovativnosti pri svojih zaposlenih dokazala tudi mednarodno. Pri teh podjetjih se lahko naučimo dobrih praks in jih razširimo tako v zasebne kot v javne organizacije s ciljem večje uspešnosti in višje konkurenčnosti v državi.

Alenka Andolšek

Predsednik uprave Elektra Gorenjska, d. d., mag. Bojan Luskovec je ob prejetju priznanja povedal:

»Prizadevanja za poslovno odličnost so pomemben del organizacijske kulture podjetja Elektro Gorenjska, zato smo seveda nagrade za prejem najvišjega priznanja Republike Slovenije za poslovno odličnost za preteklo leto izredno veseli. S čim smo si ga prislužili? Z dobrim delom, očitno so presojevalci tudi ocenili, da delamo po evropskih standardih, da zagotavljamo poslovno odličnost, da imamo urejeno družbo, da so ne nazadnje zadovoljni tudi zaposleni, predvsem pa odjemalci, ter da imamo zadovoljivo elektroenergetsko infrastrukturo, s katero upravljamo. Smo podjetje, ki ima v Sloveniji najboljše rezultate na področju zanesljive in kakovostne dobave električne energije in smo očitno merljivi tudi v Evropi.«

1 / *Zaposleni Elektra Gorenjska in predstavniki odvisnih družb Elektro Gorenjska Prodaja in Gorenjske elektrarne pred slavnostno razglasitvijo.*

2 / *Predsednik uprave mag. Bojan Luskovec ob prejemu diplome za uvrstitev podjetja med pet finalistov v procesih poslovne odličnosti s strani predsednika odbora za priznanja PRSPO Alojza Kovšce.*

3 / *Predsednik državnega zbora Janko Veber je najvišje priznanje RS za poslovno odličnost podelil predsedniku uprave Elektra Gorenjska, d. d., Kranj, mag. Bojanu Luskovcu.*

4 / *Nagrada za poslovno odličnost je skupna zmaga vseh zaposlenih v podjetju Elektro Gorenjska.*

5 / *Vodilni predstavniki Elektra Gorenjska s prejetim priznanjem, z diplomo za uvrstitev med finaliste in mednarodnim certifikatom EFQM.*

Gorazd Kavčič

Intervju s predsednikom uprave Elektra Gorenjska mag. Bojanom Luskovcem

Optimizacija delovnih procesov in racionalizacija poslovanja prinašata pozitivne poslovne rezultate

Na osnovi zaključenih računovodskih izkazov bo Elektro Gorenjska poslovno leto 2012 zaključil z dobičkom po obdavčitvi v višini 2.507.737 EUR, kar je najbolj uspešno v zadnjih šestih letih. V primerjavi z enakim obdobjem v letu 2011 je podjetje povečalo čisti dobiček po obdavčitvi za 0,95 mio EUR, dodana vrednost se je povečala za 1,5 mio EUR, dodana vrednost na zaposlenega pa se je v letu 2012 v primerjavi z letom 2011 povečala za 5.012 EUR oz. za dobrih 6 odstotkov. O izzivih, s katerimi se sooča distribucija, smo se pogovarjali s predsednikom uprave Elektra Gorenjska mag. Bojanom Luskovcem.

1. Elektro Gorenjska je leto 2012 zaključil z najboljšimi poslovnimi rezultati v zadnjih šestih letih. Kateri so ključni razlogi za tako uspešno poslovanje?

Drži, družba Elektro Gorenjska je leto 2012 zaključila z najboljšimi poslovnimi rezultati v zadnjih šestih letih. Dobro poslovanje družbe je zagotovo rezultat številnih ukrepov, tudi varčevalnih, ki smo jih v podjetju začeli uvajati od leta 2008 naprej, ko smo se v Sloveniji začeli spopadati s posledicami gospodarske krize. Reorganizirali, predvsem pa racionalizirali smo poslovanje, optimizirali delovne procese, izboljšali smo učinkovitost, zmanjšali delež stroškov dela v dodani vrednosti. Koeficient gospodarnosti poslovanja smo od leta 2007, ko je le-ta znašal 104,9, povečali za skoraj 8 odstotkov, na 112,9. Zaradi spremenjenih razmer in odnosov na distribucijskem delu je bilo potrebno veliko aktivnosti oblikovati na novo. Z različnimi mehkimi ukrepi smo zmanjšali število zaposlenih, tako z odhodi v pokoj kot tudi s postopkom izčlenitve dejavnosti prodaje električne energije. Z reorganizacijo dela smo posledično preoblikovali delovne postopke, ki so se izkazali za uspešne.

2. Naše temeljno poslanstvo je zagotavljanje zanesljive in kakovostne električne energije, to pa posledično zahteva nova vlaganja. Glede na to, da smo vsako leto priča krčenju investicijskega plana, nas zanima, kaj to pomeni za razvoj našega omrežja.

Naša temeljna naloga je poskrbeti za dolgoročen tehnično in ekonomsko optimalen razvoj omrežja, ki ustreza stanju tehnike. Omrežje mora biti stroškovno učinkovito, dolgoročno stabilno, zanesljivo, predvsem pa razpoložljivo. Z načrtom moramo dolgoročno ohranjati kakovost oskrbe z električno energijo glede na ciljno raven. Posledično je nujno potrebna obnova zastarelih in dotrajanih omrežij, ki se jih tako dvigne na višji tehnološki nivo. Sredstva, ki jih pridobimo z omrežnino za distribucijsko omrežje za zanesljiv razvoj omrežja in naprav, niso zadostna, omrežnina za priključno moč, ki je namenski vir za zagotavljanje širitev in ojačitev omrežja pri priključitvah novih odjemalcev, trenutno pripada podjetju SODO, d.o.o. Za ustrezen razvoj omrežja so tako potrebna lastna sredstva podjetja, v vedno večji meri a tudi sredstva iz dolžniških virov, kar dolgoročno nikakor ni rešitev. Če se bo ta trend nadaljeval tudi v prihodnje, bo vprašljiva izvedba potrebnih investicij ob hkratnem zavedanju negativnih posledic za zanesljivo in kakovostno distribucijo električne energije.

3. Kje smo na področju elektroenergetike v primerjavi s tujino? Kakšni so trendi?

Zahteve po kakovosti oskrbe z električno energijo se povečujejo, zato je vseskozi potrebno zagotavljati nove in sodobnejše storitve, ki jih zahteva trg. Tudi zato se moramo na ravni države še naprej truditi, da bomo čim manj odvisni od uvoza energije. Prav slednje, hkrati pa tudi naraščanje cen in podnebne spremembe, predstavlja grožnjo za našo prihodnost. Zato se moramo v prihodnje, kot že rečeno, čim bolj prilagoditi trgu in iskati nove načine in pristope do proizvodnje električne energije. V skupini Elektro Gorenjska to že izvajamo z vedno večjim vlaganjem v obnovljive vire na eni strani – s hkratnim spodbujanjem odjemalcev k izboljšanju energetske učinkovitosti, kar v skupini že ponujamo v okviru različnih aktivnosti, tako programa podjetja Elektro Gorenjska Prodaja s prilagojeno ponudbo in nagrajevanjem zvestobe za naše kupce kot tudi z organizacijo osveščevalnih posvetov, kot je bil 3. Forum o obnovljivih virih 20. marca na Bledu.

4. Kje je Elektro Gorenjska v tem prostoru?

Kakovost oskrbe z električno energijo skupine Elektro Gorenjska je v Sloveniji med najboljšimi in je primerljiva z najrazvitejšimi evropskimi državami. Prav tako se skupina Elektro Gorenjska uvršča med vodilna podjetja na področju razvoja in proizvodnje zelene elektrike v Sloveniji in se ponaša z najbolj zanesljivim energetskim omrežjem. Poleg tega smo tudi pionirji na področju uvedbe pametnih načinov merjenja. A vsega tega ne bi mogli doseči brez premišljenega energetskega načrtovanja, razvoja in novih projektantskih pristopov ter odličnega sodelovanja z lokalnimi skupnostmi pri skupnem urejanju komunalne infrastrukture v regiji.

5. Kako bi ocenili rezultate poslovanja skupine glede na trenutno situacijo in trenutne gospodarske razmere?

Kot sem že povedal, Elektro Gorenjska je prvič v zadnjih šestih letih ustvaril tako dobre poslovne rezultate. Rezultati poslovanja se odražajo v vseh štirih kazalcih uspešnosti, ki jih je družba določila za merilo: v ustvarjenem dobičku iz poslovanja, ki ga od nas zahteva lastnik, v kazalniku neprekinjenosti oskrbe z električno energijo (NOEE), pri katerem nas Agencija RS za energijo v Poročilih o kakovosti oskrbe z električno energijo že nekaj let na osnovi doseženih rezultatov upravičeno postavlja na prvo mesto pred ostalimi distribucijskimi podjetji v Sloveniji, v kazalniku rasti regulativne baze sredstev (RBS) in v kazalniku obvladovanja stroškov delovanja in vzdrževanja (SDV). Elektro Gorenjska je zato upravičeno prejel tudi najvišje priznanje za poslovno odličnost za leto 2012.

Zelo sem ponosen tudi na poslovanje Gorenjskih elektrarn, ki se uvrščajo med največje slovenske proizvajalce električne energije iz obnovljivih virov, poleg tega pa so nam vsem lahko zgled. V letu 2012 so v Gorenjskih elektrarnah zaključili številne investicijske projekte, tako na področju izrabe obnovljivih virov kot tudi na področju učinkovite rabe energije. Kljub izredno sušnemu letu in hkrati havarijam v jesenskem času so prvič v zgodovini obstoja realizirali prihodke, višje od 5 mio EUR, kar je skoraj polovica več v primerjavi z letom 2011. Leto 2013 so zastavili z ambicioznimi načrti in prepričan sem, da bo za Gorenjske elektrarne leto 2013 še bolj uspešno.

Elektro Gorenjska Prodaja kot najmanjše podjetje za prodajo elektrike je bilo v letu 2012 soočeno s številnimi izzivi. Leto 2012 je bilo zanje prvo leto samostojnega poslovanja, na trgu so se morali soočiti s hudo konkurenco, ki temelji izključno na cenovni politiki, tudi na strani nakupa in prodaje električne energije je bilo zelo turbulentno leto. Posledično niso dosegli ugodnih rezultatov. Sem pa optimističen za letošnje leto. Zaključujejo se pogovori s Holdingom Slovenske elektrarne na področju povezovanja, s pomočjo katerega bomo ustvarili sinergije na področju verige proizvodnje električne energije, trgovanja z njo na debelo in drobno. Vsekakor pričakujem, da se bo stanje normaliziralo.

6. Kakšni so načrti in usmeritve skupine Elektro Gorenjska v prihodnje?

Investicijska dejavnost našega podjetja je na infrastrukturnem področju usmerjena v trajno zagotavljanje pričakovane kakovosti oskrbe z električno energijo. Zaradi novih priključitev proizvajalcev in odjemalcev, tudi v času krize, se mora obseg distribucijskega omrežja še naprej večati. Vedno bolj pa se moramo zavedati tudi pomembnosti uporabe obnovljivih virov energije, čemur je vse bolj naklonjena tudi Evropska unija. V skupini Elektro Gorenjska smo inovativni tudi na tem področju: to dokazujejo številni projekti na področju uvajanja pametnih omrežij, prav tako zaključeni projekti na področju izrabe obnovljivih virov in učinkovite rabe energije. Veseli me, da vse več slovenskih podjetij in občin prepoznava tovrstne priložnosti. Dokaz za to je tudi visoka udeležba na dogodku, ki ga je v marcu izvedla skupina Elektro Gorenjska, Forumu o obnovljivih virih in učinkoviti rabi energije na Bledu, kjer smo predstavili uspešno izvedene primere dobrih praks s področja obnovljivih virov energije in učinkovite rabe energije. Na Gorenjskem deluje že skoraj 500 sončnih elektrarn, vedno večji delež investicijskih projektov je tudi na področju učinkovite rabe energije.

7. Kako bomo poskušali ostati konkurenčni? Kje so naše razlikovalne prednosti?

Prilagajanje potrebam regije je zagotovo ključno z vidika zagotavljanja kakovostne dobave električne energije. Še naprej se bomo trudili za razvoj in uvedbo inovativnih, predvsem pa kakovostnih storitev. Skrbeli bomo za čim manjši delež prekinitev na distribucijskem omrežju, za doseganje kakovosti napetosti v skladu s standardi in stalnimi izboljšavami komercialne kakovosti ter dolgoročne stabilnosti, zanesljivosti in razpoložljivosti distribucijskega omrežja. Vse to je potrebno za zagotavljanje odličnosti pri poslovanju za naše uporabnike in razvoj regije.

8. Najverjetneje je dovolj zgovoren dokaz za naše prednosti tudi to, da smo prejeli najvišje državno priznanje Republike Slovenije za poslovno odličnost v letu 2012.

Elektro Gorenjska je podjetje s skoraj 50-letno tradicijo. Že vrsto let se trudimo, da ne odstopamo od standardov kakovosti. Biti poslovno odličen pomeni konstantno dosegati dobre rezultate ter pri tem zadostiti potrebam regije, uporabnikov, lastnikov, poslovnih partnerjev in seveda zaposlenih. Zagotavljanje kakovostne in zanesljive distribucije električne energije, skladno s predpisi in pogodbenimi obveznostmi, razvijanje in trženje elektroenergetskih storitev, poslovanje v okviru zakonskih določil in etičnih norm, skrb za varovanje okolja in skrb za zaposlene ter prizadevanje za izboljšanje njihovega zadovoljstva so temeljne vrednote našega delovanja, ne samo na papirju, ampak v praksi. Najvišje priznanje Republike Slovenije, ki smo ga prejeli marca za doseganje poslovne odličnosti, je za nas potrditev pravilnega načina dela v preteklosti in seveda velika odgovornost in spodbuda za vse zaposlene na vseh področjih poslovanja tudi v prihodnje.

Hvala za pogovor.

mag. Renata Križnar

Glavnina investicijskih sredstev namenjena za srednje in nizkonapetostne infrastrukturne objekte

Letošnji sneg nam zamika začetke novih investicij, ki jih bo kljub bistveno nižjim razpoložljivim finančnim sredstvom (v primerjavi z zadnjimi desetimi leti) kar nekaj. Glavnino investicijskih sredstev (približno dve tretjini) od dobrih 9,5 milijona evrov smo tako razporedili na srednje- in nizkonapetostne infrastrukturne objekte, ki so ključnega pomena za distribucijo, kar nam že potrjujejo statistika in pozitivne izkušnje zadnjih nekaj let. Zaradi pomanjkanja finančnih sredstev se v letošnjem letu ne bomo lotili predelav ali novogradenj visokonapetostnih objektov (razdelilno transformatorskih postaj), ki so bile stalnica v zadnjih letih.

Vgradnja SN dušilke v RTP Jesenice, Jurij Podpečan

Na visoko napetostnem nivoju prioriteta izgradnja 110 kV daljnovodne povezave Železniki–Bohinj

V letu 2013 pričakujemo prejem gradbenega dovoljenja za izgradnjo 110 kV daljnovodne povezave Železniki–Bohinj, na osnovi katerega bomo končno lahko pristopili h gradnji povezave. Letos se bodo tako izvedli razpisi in pripravljalna dela za gradnjo daljnovodne povezave. Nadaljevali bomo s postopkom pridobitve Državnega prostorskega načrta za daljnovodno povezavo 110 kV Kamnik–Visoko, ki ga moramo zgraditi zaradi dodatnih potreb po električni energiji na področju Brnika ter povečanja zanesljivosti oskrbe z električno energijo na severnem delu območja Ljubljane. Državni prostorski načrt (DPN) je trenutno v fazi izdelave študije variant in okoljskega poročila. V mesecu januarju je bilo izdelano ekspertno mnenje za presojo variant tras z vidika vplivov vode v okviru procesov DPN, ki naj bi zadostovalo za izbiro ustrezne variante. Pri pridobivanju dodatnih smernic je prišlo do novih zahtev Kontrole zračnega prometa, zato bodo v neposredni bližini Letališča Jožeta Pučnika opravljene meritve morebitnih vplivov daljnovoda na radarski sistem Letališča. V sodelovanju z Elektrom Ljubljana bosta zato postavljena dva montažna daljnovodna stebra. Do javne razgrnitve ter pridobivanja pripomb in predlogov, ki bo predvidoma v mesecu aprilu oziroma najkasneje v maju 2013, je potrebno pridobiti še končne smernice Uprave za zračno plovbo RS, s katerimi bo zaključeno okoljsko poročilo. V skladu s terminskim planom je v letu 2013 predvidena tudi pridobitev prvega mnenja državnih nosilcev urejanja prostora in odločbe o sprejemljivosti ter sprejem sklepa Vlade RS o potrditvi predloga najugodnejše variante (PNV).

Vzdrževalna dela se bodo nadaljevala tudi na daljnovodni povezavi 35 kV Jesenice – Kranjska Gora, kjer smo pilotno prvič v prostor umestili kompaktiran daljnovod, inovacijo podjetja Elektro Gorenjska na področju projektiranja. V letu 2012 je bila izvedena nabava še sedmih kosov poligonalnih stebrov, montaža je predvidena spomladi 2013. Izvajalec elektromontažnih del bo prvič Elektro Gorenjska. Jeseni naj bi zamenjali še 13 drogov. Vzporedno s postopno obnovo daljnovoda se urejajo tudi služnosti na trasi daljnovoda.

Lesene drogove daljnovodov postopoma nadomešča kabelsko omrežje

V letošnjem letu bomo v okviru razpoložljivih sredstev investirali v obnovo daljnovodov na lesenih drogovih, starejših od 30 let, in jih v večini nadomestili s kabelskim omrežjem. Med njimi izpostavimo večje investicije:

- 20 kV kablovod TP Spodnje Danje–TP Torka,
- 20 kV kablovodi RTP Kranjska Gora–TP Rateče,
- 20 kV kablovod RP Žiganja vas–TP Duplje,
- 20 kV kablovodi na območju loške obvoznice in gradnja komunalne infrastrukture na območju Škofje Loke,
- 20 kV kablovod Medvode–Mavčiče.

Montaža betonskega droga pri TP Žiganja vas, Arhiv Elektra Gorenjska

Zaradi izteka življenjske dobe in posamezne opreme načrtujemo zamenjavo ustreznega števila stolpnih in jamborskih transformatorskih postaj s kabelskimi betonskimi postajami. Načrtujemo tudi gradbeno obnovo in zamenjavo zastarele opreme v ustreznem številu transformatorskih postaj. Prav tako se bodo obnovile oziroma zamenjale transformatorske postaje na mestih, kjer namesto obstoječih daljnovodov gradimo kablovode.

Montaža transformatorske postaje TP Hudo, Arhiv Elektra Gorenjska

V petih občinah na Gorenjskem začetek sočasne gradnje elektroenergetskega omrežja z drugimi komunalnimi vodi

Kar nekaj sredstev bo letos namenjenih sočasni gradnji elektroenergetskega omrežja (kablovodov in transformatorskih postaj) skupaj z drugimi komunalnimi vodi, zlasti za potrebe občin (Škofja Loka, Naklo, Kranj, Bohinj, Železniki), ki pridobivajo kohezijska sredstva za gradnjo in obnovo kanalizacijske infrastrukture.

Priprava del, mag. Renata Križnar

Kot vsako leto tudi letošnje načrtujemo obnovo zastarelih delov nizkonapetostnega (NN) omrežja in v veliki meri tudi zamenjavo prostozračnega NN-omrežja s kabelskim. Pri obnovah bomo intenzivno menjavali gole vodnike in samonosne kable z zemeljskimi kabli. Z novimi kabelskimi vodi bomo sledili tudi lokalnim skupnostim pri njihovih prenovah infrastrukture. Predvsem pa se bomo trudili graditi in širiti omrežje za potrebe priključevanja novih odjemalcev skladno s sprejeto tipizacijo in dolgoročnimi načrti (kabelsko zazankano omrežje) ter jim s tem zagotavljali zanesljivejšo in kvalitetnejšo dobavo električne energije.

mag. Miha Zajec, mag. Marjan Jerele

Predelave SN omrežja na področju RP Visoko, Jurij Podpečan

Obnovljivi viri prihodnosti – 3. Forum o obnovljivih virih in učinkoviti rabi energije

V sredo, 20. marca 2013, je podjetje Gorenjske elektrarne skupaj z Elektrom Gorenjska in Elektrom Gorenjska Prodaja v hotelu Park na Bledu organiziralo že 3. Forum o obnovljivih virih in učinkoviti rabi energije. Glavni namen enodnevnega brezplačnega dogodka je bil udeležencem predstaviti aktualne teme in jih spodbuditi k izkoriščanju priložnosti na področju učinkovitega upravljanja obnovljivih virov in učinkovite rabe energije s primeri dobrih praks tako v javnem kot v zasebnem sektorju.

Dogodek je bil namenjen vsem, ki jih zanimajo načini izkoriščanja sonca in vode kot vira energije ter možnosti preudarnejšega ravnanja in upravljanja z energijo.

Vsebine na dogodku so bile še posebej zanimive za:
- predstavnike občin, ki se ukvarjajo s področjem energetike v lokalni skupnosti,
- podjetja, ki želijo učinkoviteje upravljati z električno energijo in znižati stroške,
- predstavnike elektrarn, ki jih zanima, kako z ustrezno optimizacijo maksimirati delovanje in donosnost njihove elektrarne, ter
- vse, ki jih zanimajo načini zniževanja stroškov, tako v obliki pogodbenega zagotavljanja energetskih prihrankov kot tudi možnosti prejema nepovratnih sredstev.

Več kot 70 udeležencem foruma je dobrodošlico zaželel direktor občinske uprave Bled Matjaž Berčon, ki je na kratko predstavil tudi projekte, ki jih občina Bled izvaja na področju obnovljivih virov in učinkovite rabe energije. Vse udeležence je pozdravil tudi predsednik uprave Elektra Gorenjska mag. Bojan Luskovec, ki je izpostavil potenciale, ki jih ima Slovenija, prav tako pa tudi aktivnosti in izvedene projekte skupine Elektro Gorenjska v smeri učinkovitejše in okolju prijaznejše uporabe električne energije.

Pozdravni nagovor predsednika uprave Elektra Gorenjska

V prvem sklopu z naslovom Obnovljivi viri energije je svoje referate predstavilo osem predavateljev: Anže Vilman in Darko Ropret iz Elektra Gorenjska ter Drago Papler, Iztok Jenko, Rudolf Ogrinc, Miha Flegar, Jurij Čadež in Janez Basej iz Gorenjskih elektrarn. Spregovorili so o priključevanju razpršenih virov v distribucijsko elektroenergetsko omrežje, o gradnji in monitoringu sončnih elektrarn ter o avtomatizaciji malih hidroelektrarn in vzdrževanju energetskih naprav v hidroelektrarnah.

V drugem sklopu z naslovom Učinkovita raba energije je pet predavateljev predstavilo različne programe in projekte učinkovite rabe energije. Iz podjetja Eco Consulting, d. o. o., je spregovoril Aleš Šaver, iz Elektra Gorenjska Boštjan Tišler in Miha Noč, iz Gorenjskih elektrarn pa Aleš Ažman in Drago Papler.

Forum se je zaključil z okroglo mizo z naslovom Pogodbeno zagotavljanje oskrbe in prihrankov z energijo – priložnost za javni in zasebni sektor na področju energetske učinkovitosti in zniževanja stroškov. Tako govorci kot slušatelji so se strinjali, da je poslovni model energetskega pogodbeništva velika priložnost tako za zasebni kot tudi javni sektor – z vidika zniževanja stroškov in načina financiranja.

Prepričani smo, da so udeleženci s foruma odšli zadovoljni, z novimi koristnimi nasveti in idejami ter da bo forum priložnost za nove poslovne oblike sodelovanj družb v skupini tudi v prihodnje. Potencialov na področju izrabe obnovljivih virov in učinkovite rabe energije je v Sloveniji veliko, potrebno jih je le izkoristiti.

mag. Renata Križnar, Alenka Andolšek

Program foruma je bil razdeljen v dva sklopa: obnovljivi viri energije in učinkovita raba energije

1 / *Pred dogodkom smo za predstavnike medijev organizirali novinarsko konferenco, na kateri so spregovorili vodilni družb v skupini Elektro Gorenjska.*

2 / *Dogodka se je udeležilo več kot 70 slušateljev iz javnega in zasebnega sektorja.*

3 / *Med predavatelji je bil tudi direktor Gorenjskih elektrarn Aleš Ažman, ki je predstavil projekt izgradnje, predvsem pa koristi soproizvodne enote za toploto in elektriko na Planini v Kranju.*

4 / *Predavatelji Gorenjskih elektrarn, ki so sodelovali na forumu (Iztok Jenko, Rudolf Ogrinc, Aleš Ažman, Drago Papler, Miha Flegar, Janez Basej in Jurij Čadež).*

5 / *Med odmori smo udeležencem predstavljali ponudbo paketov oskrbe podjetja Elektra Gorenjska Prodaja.*

6 / *Na okrogli mizi, ki jo je vodil mag. Stane Merše, vodja Centra za energetsko učinkovitost, Institut Jožef Stefan, so sodelovali Aleš Ažman iz Gorenjskih elektrarn, ki je predstavil način energetskega pogodbeništva kot obliko javno-zasebnega partnerstva, Robert Hrast iz Merkurja, predstavnik podjetja, v katerem so Gorenjske elektrarne izvedle ukrep učinkovite rabe ter Damijan Čižič iz Philipsa, podjetja, ki je dobavilo in namestilo učinkovitejšo razsvetljavo.*

Gorazd Kavčič, Milan Jezeršek

Odmev Elektra Gorenjska v več kot 300 medijskih objavah

Komuniciranje je v skupini Elektro Gorenjska zelo pomembno, saj strateško pozornost posvečamo upravljanju, grajenju in vzdrževanju odnosov z vsemi našimi deležniki. Čeprav so vsem našim deležnikom skupna sporočila o Elektru Gorenjska, moramo vsakemu nameniti ločeno pozornost in ločene aktivnosti.

In verjetno se naše delo še najbolj merljivo izraža v odnosih z mediji, kjer lahko merimo število in naklonjenost objav ter druge parametre uspešnosti pri odnosih z javnostmi. Uspešnost upravljanja in izvajanja odnosov z javnostmi je pomembna pri vseh deležnikih, pri medijih pa je še izrazitejša, saj so »most« med podjetjem in splošno javnostjo.

Elektro Gorenjska je podjetje, ki dosega poslovno odličnost. Ki svoje delo ocenjuje na podlagi merljivih rezultatov in ki si prizadeva biti še boljše. In kako smo bili dobri v odnosih z mediji?

Več kot 380 objav = več kot 148.000 EUR

Medijska analiza pojavnosti skupine Elektro Gorenjska je pokazala, da smo v letu 2012 uspešno krmarili med sprejemanjem in zagotavljanjem medijskih informacij. Vseh medijskih objav o skupini Elektro Gorenjska v letu 2012 je bilo 380. Skupna vrednost vseh objav pa je znašala več kot 148 tisoč EUR. Če bi bile torej objave naročene – zakupljene, bi morali po medijskem ceniku zanje odšteti skoraj 150.000 EUR. Ker pa smo dosegali uredniške vsebine, ki so poleg tega še verodostojnejše kot zakupljen medijski prostor, smo ne le prihranili, pač pa smo okrepili svojo kredibilnost. Mediji so poročali o vseh družbah in aktivnostih skupine Elektro Gorenjska.
Medijsko poročanje o skupini Elektro Gorenjska je bilo v letu 2012 pretežno nevtralnega, informativnega značaja. Največkrat so mediji poročali o napovedanih podražitvah cen Elektra Gorenjska Prodaja. Velik delež pozitivne načrtovane publicitete smo beležili pri komunikaciji Gorenjskih elektrarn: predvsem nove investicije in novi projekti so naleteli na pozitivno medijsko poročanje. Elektro Gorenjska je svoj prostor v medijih pridobival predvsem pri t. i. korporativnih temah, in sicer skupščine delničarjev, poslovni rezultati in podobno.

Dve tretjini medijskih objav o skupini Elektro Gorenjska je bilo sekundarnega značaja, kar pomeni, da se je v medijih pojavljala posredno, v sklopu tem in aktualnosti elektroenergetskega področja. Precej sekundarne medijske publicitete so kreirala tudi neurja v poletnem in jesenskem času, zaradi katerih smo imeli veliko dela, saj je prihajalo do izpadov električne energije.

Elektro Gorenjska tudi na lestvici najuglednejših podjetij

V povezavi s poslovanjem je bilo največkrat zaslediti matično podjetje. V čast si lahko štejemo, da so mediji Elektro Gorenjska uvrščali tudi na lestvice največjih in najuspešnejših slovenskih podjetij, opazili so tudi družbeno odgovorno udejstvovanje celotne skupine. Veliko objav je bilo povezanih tudi z razstavo, ki jo je podjetje Elektro Gorenjska pripravilo ob stoletnici elektrike v Sorici; pozornosti medijev pa je bilo deležno tudi Društvo upokojencev Elektra Gorenjska, ki v jesenskem času svoje člane popelje na izlete po Sloveniji.

Med konkurenco smo na 5. mestu

Tudi v primerjavi s konkurenco smo lahko zelo zadovoljni. Med sorodnimi in konkurenčnimi podjetji smo se uvrstili na 5. mesto po številu objav, za HSE, ki je vpet tudi v aktualno in politično gospodarsko dogajanje v državi, Elektrom Primorska, Gen-I in Elektrom Ljubljana. Glede na to, da smo pri poslovanju primarno osredotočeni na gorenjsko regijo, in glede na to, da imamo na trgu že dolgoletno tradicijo, je rezultat za leto 2012 več kot pohvalen.

Kako bomo še boljši?

Ker smo vedno lahko in tudi želimo biti še boljši, si bomo za izboljšanje rezultatov prizadevali tudi v odnosih z mediji. V letu 2013 bomo več proaktivnega komuniciranja namenili razvojno-inovativnim dejavnostim, podpori in promociji zelene energije, novim produktom in ponudbi paketov električne energije. Še naprej bomo tudi družbeno odgovorni in si prizadevali, da bodo še večji del naših aktivnosti tudi mediji.

mag. Renata Križnar

V letu 2012 uspešno izpeljali letne razgovore

September in oktober – Od septembra do oktobra 2012 so v vseh treh družbah v skupini Elektro Gorenjska potekali redni letni razgovori med zaposlenimi in njihovimi vodji. Z veseljem ugotavljamo, da smo pri doseganju ciljev ter izvajanju delovnih nalog uspešni, saj imamo v svoji sredini veliko motiviranih, odgovornih in odličnih sodelavcev, s katerimi izkoriščamo poslovne priložnosti in sledimo zastavljenim ciljem. Izbor dvanajstih odstotkov najuspešnejših, ki jim pripada tudi nagrada, je zato odgovorna in zahtevna naloga. Vsem uspešnim sodelavcem se zahvaljujemo za trud in prispevek k uspešnosti podjetja.

Mojca Jelovčan

Božiček obdaril pridne otroke

17. december – Božiček je ob koncu leta obiskal in obdaril vse pridne otroke zaposlenih v skupini Elektro Gorenjska. V telovadnici Podružnične osnovne šole Simona Jenka na Primskovem so otroci nestrpno pričakovali Božička. Preden so ga priklicali, so si ogledali govorno-plesno predstavo z naslovom Medenka. Zabavala jih je čebelica Zina in zaljubljeni trot Juš ter ostale čebelice iz panja. Po ogledu predstave so otroci priklicali Božička in prišel je vesel, s polno vrečo daril. Vsakega otroka je poklical k sebi in mu izročil darilo. Vsi otroci so bili seveda navdušeni in odločeni, da se ob koncu letošnjega leta zopet snidejo.

Alenka Andolšek

Še skupinska fotografija z Božičkom, Arhiv Elektra Gorenjska

Prednovoletno srečanje zaposlenih v skupini Elektro Gorenjska

21. december – V avli upravne stavbe Elektra Gorenjska je v petek, 21. decembra 2012, potekalo prednovoletno srečanje zaposlenih v skupini Elektro Gorenjska. Predsednik uprave Elektra Gorenjska mag. Bojan Luskovec je pozdravil vse prisotne in jim zaželel prijetne praznike ter zdravo in srečno novo leto 2013. Željam sta se pridružila tudi direktor Gorenjskih elektrarn Aleš Ažman in direktor Elektra Gorenjska Prodaja mag. Ambrož Bogataj. Sledila je še razglasitev naj sodelavcev in naj skupin v posameznih družbah in žrebanje praktičnih nagrad med tistimi zaposlenimi, ki so v letu 2012 oddali sprejemljiv predlog izboljšave. Da je bila avla upravne stavbe lepo okrašena, je poskrbela sodelavka Danijela Kočila, ki je ob koncu leta na ogled postavila svoje ročno izdelane čipke. Vsi skupaj smo se po »uradnem delu« okrepčali z dobrotami, ki jih je pripravila ekipa Matjaža Sedeja.

Alenka Andolšek

Novoletni nagovor predsednika uprave mag. Bojana Luskovca, Roman Bratun

Srečanja so se udeležili številni zaposleni iz skupine Elektro Gorenjska, Roman Bratun

Božiček pri obdarovanju otrok, Arhiv Elektra Gorenjska

Srečanje upokojencev skupine Elektro Gorenjska v hotelu Krek

16. januar – V hotelu Krek v Lescah je v sredini meseca januarja 2013 potekalo ponovoletno druženje upokojencev skupine Elektro Gorenjska. Številne prisotne, sedaj že upokojene sodelavke in sodelavce, je pozdravil predsednik uprave Elektra Gorenjska mag. Bojan Luskovec, ki je povzel ključne projekte in uspehe družb v skupini v preteklem letu. Tovrstna srečanja so vedno zelo dobro obiskana. Kljub obilnemu sneženju se je letošnjega srečanja udeležilo več kot sto sodelavk in sodelavcev, ki so si ob letu osorej izmenjali svoja doživetja.

mag. Renata Križnar

Srečanja upokojencev so dobro obiskana

Pred objektom RTP Trata postavili temeljni kamen

30. januar – V sredo, 30. januarja 2013, so v občini Škofja Loka pred elektroenergetskim objektom RTP Trata postavili temeljni kamen za primarni kanalizacijski vod Trata –Škofja Loka, s katerim se je simbolično začel največji projekt v zgodovini Občine Škofja Loka, poimenovan Odvajanje in čiščenje odpadnih voda v porečju Sore, za katerega je občina pridobila tudi kohezijska sredstva.

V projekt se je vključilo tudi podjetje Elektro Gorenjska. Na območju občine Škofja Loka bomo v letošnjem letu zgradili novo srednjenapetostno omrežje od Godešiča do nove čistilne naprave Reteče ter obnovili nizkonapetostno omrežje na območju Reteč. Prestaviti bo potrebno tudi transformatorsko postajo pri čistilni napravi v Škofji Loki. Že dlje časa se Elektro Gorenjska pripravlja tudi na izgradnjo nadomestnega srednje- in nizkonapetostnega omrežja na celotnem območju od Puštala proti Hrastnici, kjer naj bi se uredila tudi ustrezna plinifikacija omrežja.

Elektro Gorenjska tesno sodeluje z gorenjskimi občinami pri celostnem urejanju komunalne in elektroenergetske infrastrukture regije. Dobro sodelovanje se kaže v izvajanju bolj usklajenih investicijskih projektov, ki so posledično bolj ekonomični, manj moteči za okoliške prebivalce, skrajšujejo dobo ureditve posameznega področja, predvsem pa minimalno vplivajo na kakovost prebivalcev na območju ureditve.

mag. Renata Križnar

Položitev temeljnega kamna za začetek del gradnje kanalizacijskega omrežja v občini Škofja Loka. Na sliki (z desne): predsednik uprave Elektra Gorenjska mag. Bojan Luskovec, župan Občine Škofja Loka mag. Miha Ješe in predsednik uprave SGP Pomgrad Tadej Ružič

Na Mlaki pri Kranju gnezdo štorkelj prestavili z drevesa na drog

19. februar – Na Mlaki pri Kranju sta leta 2011 štorklji zgradili gnezdo na izpostavljenem suhem vrhu jelše. Lani je gnezdo poškodoval močan veter, zato ni bilo več stabilno. Člani Gasilske reševalne službe Kranj, podjetje Elektro Gorenjska in zaposleni na kranjski območni enoti Zavoda RS za varstvo narave so se odločili, da bodo štorkljam pomagali do novega doma. 19. februarja so prestavili gnezdo z nevarne jelše na nov umetni gnezdilni drog. Drog je postavljen na isti lokaciji, le na nekoliko manjši višini. Glavnino dela so opravili gasilci, podjetje Elektro Gorenjska je poskrbelo za nov drog, Zavod RS za varstvo narave pa je poskrbel za kovinski podstavek in koordinacijo akcije. Ali bosta štorklji novi dom sprejeli za svojega, bo kmalu jasno, saj se štorklje že vračajo iz toplih krajev.

Alenka Andolšek

Gnezdo so prestavili na nov gnezdilni drog,
Blaž Posušen

Gorenjske elektrarne z novo spletno stranjo

21. februar – V mesecu februarju je začela delovati prenovljena spletna stran Gorenjskih elektrarn. Za prenovo spletne strani je bila avgusta oblikovana projektna skupina, ki jo je vodil Drago Papler. Za grafično prenovo je bilo izbrano podjetje ILab.

Temeljito je bila prenovljena grafična podoba, preurejene in nadgrajene so bile vsebine, ki so sedaj preglednejše in prinašajo več koristnih informacij ter ponudbo celotnega podjetja na enem mestu. Prenovljeno spletno stran si lahko ogledate na novem spletnem naslovu www.gek.si.

Vsebina na spletni strani je razdeljena na štiri vsebinske sklope: podjetje, energijo vode, energijo sonca, in učinkovito rabo energije.

V okviru sklopa, imenovanega podjetje, so vsebine namenjene predstavitvi, poslanstvu in viziji, vpetosti v okolje, vodstvu, partnerjem, zgodovini in tehniški dediščini, dogodkom in dosežkom. Proizvodni viri hidroelektrarn, sončnih elektrarn in soproizvodnje toplote in elektrike so predstavljeni na enak način v rubrikah dejavnosti, referenčni projekti, vzdrževanje in znanje (dobro je vedeti).

Projekti so umeščeni na interaktivni zemljevid, vsaka elektrarna je opisana s tehničnimi in kronološkimi podatki, posebnostmi pri delovanju, materiali, sodelujočimi, fotogalerijo in medijskimi objavami.

Vsebine so obogatene s fotografijami, z grafičnim prikazom je ponazorjena mesečna proizvodnja po virih. Celovito je predstavljena tudi ponudba storitev za končnega uporabnika. ✐ ***Drago Papler***

Prenovljena spletna stran Gorenjskih elektrarn

Ne-odvisen.si na Gorenjskem

14. marec – Skupina Elektro Gorenjska je skupaj s poslovnimi partnerji ob koncu leta podprla vseslovenski družbeno odgovorni program Ne-odvisen.si. Izvajalci programa Ne-odvisen.si bodo tako z zbranimi sredstvi v gorenjskih osnovnih šolah predstavljali možne pomoči odvisnosti in spodbujali zdrav način življenja.

Kampanja Ne-odvisen.si z naslovom Nariši nov dan se je 14. marca 2013 začela v Osnovni šoli Naklo. V dopoldanskem času je potekal program za otroke, večerni dogodek pa je bil namenjen staršem.

Povezoval ga je vodja kampanje Bojan Kodelja z gosti večera. Med njimi je bila tudi varuhinja človekovih pravic Vlasta Nussdorfer, Miha Kramli in Fani Čeh. Bojan Kodelja je skupaj z gosti večera razpravljal o usklajeni starševski vlogi, postavljanju meja v vzgoji otrok, kemičnih in nekemičnih zasvojenosti ter vplivih negativnih informacij.

Na Osnovni šoli Gorje je dogodek potekal 28. marca 2013, v nadaljevanju se bodo zvrstili še na Osnovni šoli Žirovnica 4. aprila 2013, v Občini Radovljica (v štirih osnovnih šolah) 11. aprila 2013 in Osnovni šoli Cerklje na Gorenjskem 18. aprila 2013.
✐ ***Alenka Andolšek***

Utrinek z večernega dogodka na Osnovni šoli Naklo, 📷 *Arhiv Ne-odvisen.si*

V luči pretoka informacij znotraj pametnih omrežij smo med prvimi v Evropi

V prejšnji številki ELGA smo v članku z naslovom Kako »smart« je trenutno omrežje Elektra Gorenjska in kam smo usmerjeni podrobneje razložili, kaj so aktivna ali pametna omrežja (Smart Grids), zakaj jih uvajamo in katere »smart« projekte izvajamo. Omenili smo tudi projekt integracije tehničnih informacijsko-komunikacijskih sistemov, ki ga tokrat še podrobneje predstavljamo.

1. Zakaj je potrebna integracija tehničnih informacijskih sistemov?

Tehnični informacijski sistemi, ki nudijo informacijsko podporo ključnim procesom načrtovanja, obratovanja, vodenja, merjenja ter vzdrževanja elektroenergetskih omrežij, danes niso zadostno informacijsko povezani. To posledično pomeni, da se v določenih procesih pojavlja neizkoriščen potencial, saj informacije iz drugih procesov ali sistemov ne prihajajo dovolj hitro in zanesljivo, opravka pa imamo tudi z okrnjeno kakovostjo podatkov. Hkrati je potreben tudi velik napor pri vzdrževanju teh sistemov, saj moramo pogosto različne sisteme vsakega zase nastaviti z enakimi podatki, vnašati spremembe na več mestih ipd. Z uvajanjem koncepta pametnih omrežij, ki EES še bolj informatizira, se ti problemi še večajo in njihovo učinkovito reševanje postane ključno za uspeh koncepta.

Na tem mestu v koncept vstopijo ustrezni podatkovni modeli. Omogočajo opis in predstavitev znanja z določenega področja uporabe. Opravka imamo s podatkovnimi modeli, ki vsaki informaciji pripnejo nek določen pomen, preko katerega računalniški sistemi avtomatično prepoznajo, za kakšno vrsto informacije gre, s čimer pospešimo poslovne procese in zmanjšamo vpliv človeškega faktorja. Kot najbolj ustrezen podatkovni model se je v elektroenergetiki uveljavil Splošni informacijski model CIM.

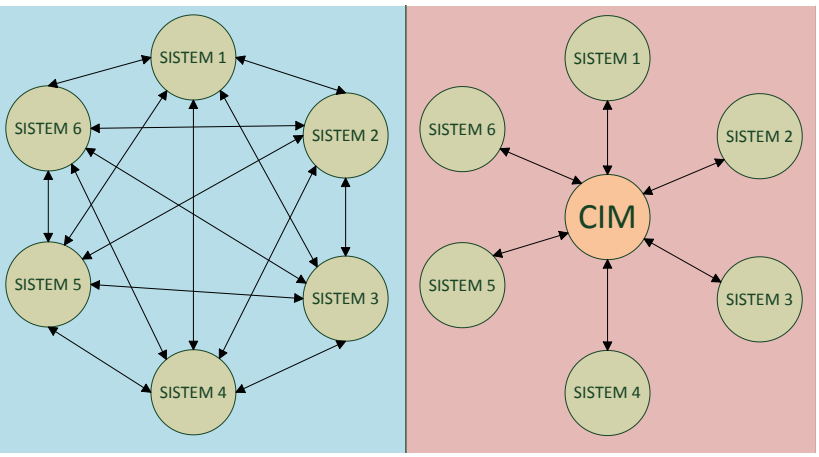

Slika 1: Izmenjava informacij med različnimi sistemi brez uporabe in z uporabo podatkovnega modela CIM

2. Splošni informacijski model CIM

Želimo, da bi se različni sistemi, ki so sedaj med seboj komunikacijsko ločeni, sporazumevali v jeziku, ki ga bodo vsi ti sistemi poznali in jim bo skupen. Laično povedano torej CIM služi kot nekakšen pogovorni jezik med različnimi računalniškimi sistemi. Z njim torej dosežemo, da se različne aplikacije, ki so bile prej medsebojno nepovezane, sedaj razumejo in si lahko izmenjujejo informacije v jeziku, ki ga bodo poznale vse. Pravzaprav dosežemo še več, saj nam ni več potrebno graditi prevajalnikov med vsemi posameznimi sistemi, temveč je potrebno vsakemu sistemu narediti samo eno povezavo do tega skupnega jezika. Podobno kot če bi imeli v skupini Španca, Italijana, Francoza, Čeha in Slovaka. Namesto da bi se vsak posameznik učil vseh preostalih tujih jezikov, se vsi naučijo angleško.

Seveda se z uporabo modela CIM pojavijo številne prednosti. Kot smo že omenili, se številni procesi pospešijo, predvsem pa poenostavijo. Pričakuje se, da bo delo posameznika po uvedbi takšnega modela v našem podjetju vsaj v nekaterih primerih precej lažje. Nato se podatki vnašajo le še na enem mestu, kar pomeni manjšo možnost napak pri vnosu in manjšo možnost, da bi bili podatki v različnih sistemih neskladni. Poudariti je potrebno, da je model CIM standardiziran, kar posledično pomeni lažjo izmenjavo informacij tudi z zunanjimi sodelavci in zunanjimi računalniškimi sistemi. Pretok informacij se avtomatizira, s čimer izločimo vpliv človeškega faktorja. Organiziranost informacij je prav tako na višjem nivoju, saj je potrebno med uvajanjem takšnega modela natančno popisati vse informacijske sisteme, s čimer se natančno ve, kje se nahaja najbolj verodostojna informacija za rešitev problema, s katerim se ukvarjamo in še in še.

CIM je v globalnem okviru eden izmed ključnih standardov, ki opredeljujejo pot do pametnih omrežij. V ZDA je tako na področju prenosnega kot tudi distribucijskega omrežja že zelo razširjen. V Evropi ga trenutno uporabljajo le v francoskem distribucijskem podjetju EDF, s čimer se nam ponuja priložnost, da postanemo eni izmed pionirjev na tem področju in se s tem uvrstimo med prve in najboljše distribucije, ki ponujajo rešitve na osnovi pametnih omrežij.

3. CIM v Elektru Gorenjska

Pilotnega projekta uvedbe modela CIM smo se v našem podjetju lotili že v sredini leta 2012. Projekt je razdeljen

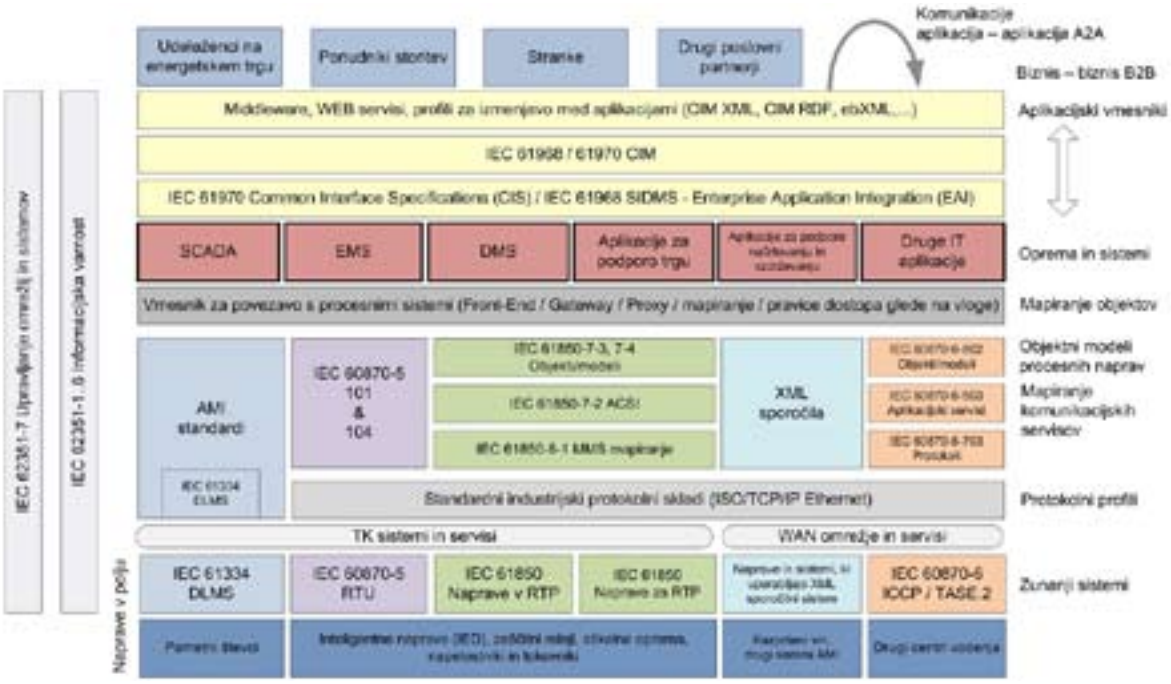

Slika 2: Standardizirana referenčna integracijska arhitektura sistemov na poti k pametnim omrežjem

v več faz; prva izmed njih se je iztekla ravno v zaključku prejšnjega leta. Med drugim je vključevala analizo skladnosti obstoječih sistemov z modelom CIM, pregled stanja standardizacije v Evropi in svetu, pregled morebitnih obstoječih dobrih praks, analizo orodij za delo z modelom CIM ter zelo podrobno analizo modela in primernosti uvedbe takšnega modela pri nas in na splošno na področju slovenske distribucije električne energije.

Predmet sledečih faz in naša končna želja je, da bi se katerikoli podatek, vnesen ob kateremkoli času na kateremkoli mestu, avtomatično, prek strojne razpoznave in brez vpliva človeškega faktorja, nemudoma odrazil v vseh sistemih, ki jih ta podatek zadeva. Projekt CIM predstavlja zahtevno, kompleksno, dolgoročno, multidisciplinarno in kontinuirano pot do spremenljivega končnega cilja. Izkušnja pilotnega projekta bo med drugim temeljila na preverjanju interoperabilnosti IS, urejenosti podatkov, ugotavljanju kakovosti notranjih in zunanjih kadrovskih resursov, pridobivanju znanja, problematiki delne nedorečenosti standardov, eventualnem testiranju nadgradnje in ne nazadnje oceni stroškov in časovni dimenziji projekta.

Za lažjo predstavo ponazorimo še realno situacijo na konkretnem primeru: na primer da želimo v neki transformatorski postaji zamenjati obstoječi transformator z močnejšim. Podatek o spremenjeni moči transformatorja je potrebno spremeniti v bazi tehničnih podatkov BTP, geografskem informacijskem sistemu SDMS, programskem paketu za načrtovanje omrežja GREDOS, sistemu vodenja SCADA, sistemu za obratovalne meritve itd. Po novem bo potrebno to spremembo vnesti le v enem izmed sistemov, ta sprememba pa se bo lahko nemudoma pojavila tudi v vseh preostalih sistemih.

4. Zaključek

V Elektru Gorenjska se soočamo z novimi izzivi, ki se pojavljajo na poti, ki vodi k tako imenovanim pametnim omrežjem. Z ozirom na dejstvo, da temelj omrežja še vedno predstavljajo primarni sistemi, se postopoma lotevamo prenove različnih sekundarnih sistemov, kar povzroča povečan pretok informacij tako znotraj podjetja kot z zunanjimi partnerji in s tem povezane težave. V podjetju smo se s problemom spopadli z uvedbo tako imenovanega podatkovnega modela CIM, s katerim želimo doseči lažjo obvladljivost in večjo preglednost pretoka, predvsem tehničnih informacij. Podatkovni model CIM smo izbrali, ker je mednarodno standardiziran in tudi v Evropi počasi postaja vedno bolj uveljavljen. Naša želja in končni cilj (gledano zgolj iz tehničnega vidika) pa je, da bi se katerikoli podatek, vnesen ob kateremkoli času na kateremkoli mestu, avtomatično, prek strojne razpoznave in brez vpliva človeškega faktorja, nemudoma odrazil v vseh sistemih, ki jih ta podatek zadeva. Pot bo sicer še dolga in zahtevna, vendar so naši začetki obetavni in so že deležni mednarodnega odobravanja. To nam daje dodatno motivacijo in nas prepričuje, da smo na dobri poti in še en korak bližje »bolj« pametnemu omrežju. ✐ ***Nejc Petrovič***

Obisk konference Distributech 2013

Konferenca Distributech je največji dogodek v ZDA s področja pametnih omrežij in distribucijske tehnike. Premo sorazmerna s potencialnim zaledjem distribucijskih podjetij je tudi udeležba, saj jo je zaradi izjemnega števila tako udeležencev kot razstavljavcev nemogoče primerjati s podobnimi konferencami v Evropi. Letošnja je bila po izjavah organizatorjev rekordna – z več kot 10.000 udeleženci iz 53 držav in več kot 400 razstavljavci.

Letošnjega dogodka smo se iz Slovenije udeležili predstavniki Elesa, Elektra Celje in sodelavci Elektro inštituta Milan Vidmar, ki so prijazno poskrbeli za organizacijo ogleda.

Konferenca in sejem Distributech

Tematsko je konferenca naravnana izrazito razvojno, saj so med prednostne teme spadala področja, kot so sistemi avtomatizacije in upravljanja distribucijskih omrežij, sistemi učinkovite rabe električne energije, naprednih merilnih sistemov, vključevanje razpršene proizvodnje, področja zanesljivosti dobave električne energije in moderni pristopi s področja trženja električne energije.

Tedenski dogodek je razdeljen na klasični konferenčni del in spremljajoče dogodke, kot so različna specifična izobraževanja, delovna omizja, delovni zajtrki in drugo. Osrednji konferenčni del je zajemal 14 preferenčnih tematik, ki so vključevale 77 delovnih programov. V okviru teh je potekalo več kot 180 predstavitev posameznih prispevkov. Med zanimivejše tematike so zagotovo spadala področja upravljanja porabe električne energije in energetska učinkovitost, avtomatizacija in vodenje omrežij, vključevanje razpršenih virov in upravljanje s premoženjem. Večinoma so prispevki temeljili na izvedenih praktičnih projektih in z njimi povezanih izkušnjah, kar je omogočalo dobro primerjavo s stanjem tehnike pri nas. Vse prispevke si je mogoče ogledati na http://www.distributech.com/index.html. Letošnje uporabniško ime je DTECH2013, geslo pa IBM.

V okviru sejemskega dela so se predstavili vsi vodilni svetovni proizvajalci distribucijske tehnike z najnovejšimi rešitvami, hkrati pa so bila zelo zanimiva tudi manjša podjetja, predvsem s področja avtomatizacije in upravljanja.

Sejemski utrip

Na pobudo EIMV smo obiskali tudi oddelek Smart Grid (SG) podjetja San Diego Gas&Electric, kjer pripravljajo in izvajajo projekte s področja pametnih omrežij. SDG&E je organizacijsko del večjega koncerna Sempra Energy, ki zagotavlja električno energijo in plin več kot 20 milijonom odjemalcev na širšem območju zahodne obale.

Prijazni gostitelji so nam predstavili predvsem aktivnosti s področja razvoja pametnih omrežij, kjer imajo zaradi specifičnega koncepta distribucijskih omrežij nekoliko drugačne razvojne prioritete. Predvsem nas je presenetilo dejstvo, da pri SDG&E vsi razvojni projekti, ne glede na tehnološko področje, spadajo pod termin razvoja pametnih omrežij. Enako nas je presenetila tudi enostavnost njihove definicije SG, saj pametna omrežja enostavno predstavljajo nabor tehnologij in storitev, ki bodo v 21. stoletju zagotavljali ustrezno dobavo električne energije z uporabo računalniške podpore na področjih avtomatizacije in vodenja distribucijskih omrežij. Presenečeni smo bili nad njihovo referenčno listo projektov SG, kjer se pojavljajo tudi za naše razmere povsem vsakdanji razvojni projekti, s katerimi se vsakodnevno ukvarjamo tudi sami.

Obisk SDGE

Kje je Amerika?

Ameriška organiziranost distribucijskih podjetij, koncepti omrežja in način življenja pogojujejo marsikatero tehnološko rešitev, ki je v slovenskem prostoru ne poznamo. Nekatere glavne značilnosti, ki jih je bilo mogoče opaziti tudi med obiskom, so:

- Nizkonapetostna omrežja obratujejo na 110 kV nivoju, v srednjo napetost sodita 4 kV in 12 kV nivo, višji nivoji, vključno z 69 kV, pa že spadajo v kategorijo prenosnih omrežij.
- Distribucijski transformatorji SN/NN so v 75 % primerih izvedeni enofazno, s povprečno nazivno močjo transformatorja le 15 kVA.
- Povprečno je na enem transformatorju priključenih le od 6 do 8 odjemalcev.

Enofazni energetski transformator

- Nizkonapetostno prostozračno omrežje je za naše razmere nesprejemljivo, saj ga običajno predstavlja zmešnjava kablov majhnih presekov, ki povezuje objekte s transformatorjem.

Primestno nizkonapetostno omrežje

- Prostozračna omrežja na istih stebrih nosijo tako SN- kot NN-vode, običajno nosijo tudi transformatorje SN/NN, isti stebri so uporabljeni tudi za ostalo infrastrukturo. Kabelska omrežja so značilna le za mestna jedra; primestna in podeželska omrežja so izvedena prostozračno.
- Izvodi srednjenapetostnih omrežij so zaradi razpršenega in običajno koncentriranega odjema precej daljši, zaradi česar osnovni izziv predstavlja zagotavljanje ustreznega napetostnega profila.
- Fotovoltaične elektrarne z nizko povprečno priključno močjo 8 kVA, razen na koncentriranih področjih, ne predstavljajo večjih obratovalnih težav.
- Rešitev meritev porabe električne energije je z uporabo tipskih števcev tako enostavna, da jim jo lahko upravičeno zavidamo. Števci s priključnimi bajoneti zagotavljajo enostavnost vgradnje, odpornost na atmosferske vplive pa omogoča montažo tudi na mestih, kjer si mi tega ne predstavljamo niti v sanjah.
- Daljinsko odčitavanje števcev zaradi velikih razdalj predstavlja eno od prioritet. Za prenos podatkov uporabljajo tako javna kot privatna omrežja.
- Povprečna poraba gospodinjskega odjemalca s 1200 kWh mesečno predstavlja najmanj 4-kratnik porabe slovenskega gospodinjstva, zato je veliko pozornosti usmerjene tako v učinkovito rabo kot varčevanje energije.

Števec električne energije

- Ker so distribucijska podjetja običajno del vertikalno integriranih podjetij, dosega izvajanje ukrepov učinkovite rabe in varčevanje električne energije sinergijske učinke v celotni energetski verigi. To je še posebej pomembno v primeru, kjer posamezne državne politike tudi z visokimi finančnimi podporami spodbujajo izvajanje teh ukrepov.

Potovanje in San Diego

Potovanje do San Diega na zahodni obali ZDA in nazaj je za potnika, nevajenega dolgih potovanj, lahko precej stresno. Povprečno traja do 24 ur in je odvisno od števila prestopanj na letališčih. Carinski postopki, vijuganje v različnih letaliških vrstah in večurno skoraj negibno sedenje v utesnjenih sedežih turističnega razreda na letalih zahteva precej potrpežljivosti. Letalski sedež ob prehodu predstavlja posebno udobje, saj omogoča vsaj omejene sprehode, ne da bi pri tem motili sosede. Zadetek na loteriji pa zanesljivo predstavlja večurni spanec, ki ravno za toliko skrajša odštevanje do pričakovanega pristanka.

San Diego tako po velikosti kot bogastvu spada med prvih deset ameriških mest. Leži ob zahodni obali na meji z Mehiko ter z 1,3 milijona prebivalcev predstavlja močno gospodarsko središče. Mesto ima močno industrijo, znano pa je tudi po največji ameriški pomorski bazi na robu Tihega oceana. Kljub kratkem bivanju je bilo število vtisov, povezanih z drugačnostjo Amerike, res veliko; najbolj pa nas je presenetila prijaznost in vljudnost ljudi, s katerimi smo se srečevali. Ne le običajna poslovna vljudnost, s katero bi turistu izvabljali denar, temveč vljudnost kot način življenja. V prenekaterem primeru smo bili presenečeni nad spontanimi reakcijami ljudi: naj bo to pri nudenju pomoči, prijaznim pozdravljanjem na ulici in občutkom splošne varnosti – ne glede na veliko število brezdomcev, ki prihajajo prezimovat v relativno toplejše okolje.

San Diego

Zaključek

Obisk konference in primerjava stanja distribucijske tehnike sicer pokaže razlike v razvitosti posameznih področij, vendar izključno le kot posledica različnih konceptov razvoja in organiziranosti energetskega sektorja. Slovenska distribucijska podjetja za ameriškimi nikakor ne zaostajamo v tehnični razvitosti, saj jih na nekaterih področjih vodenja in avtomatizacije zanesljivo celo prehitevamo. So pa ameriške distribucije zagotovo v prednosti pri merjenju, upravljanju porabe ter učinkoviti rabi energije, odnosih z odjemalci ter ponudbi različnih infrastrukturnih storitev pod isto blagovno znamko. To so zanesljivo področja, kjer bi veljalo njihove izkušnje upoštevati tudi pri nas. ***mag. Marjan Jerele***

20. zimske igre EDS

Elektro Gorenjska že sedmo leto zapored na najvišjih stopničkah

V soboto, 2. februarja 2013, so v Črni na Koroškem potekale 20. zimske športne igre elektrodistribucijskih podjetij Slovenije. Organizator iger je bil Elektro Celje, ki pa žal tudi tokrat ni imel sreče z vremenom. Ponagajala sta dež in sneg, vendar so tekmovalci kljub vremenskim nevšečnostim dali od sebe vso energijo in moč ter se zagnano spoprijeli s težavnimi programi.

Športnice in športniki so se pomerili v veleslalomu in smučarskih tekih. Predstavniki podjetja Elektro Gorenjska so že sedmo leto zapored osvojili prvo mesto v skupnem seštevku točk. Prejeli so kar osem zlatih medalj (Damijana Pernuš, Renata Križnar, Tjaša Vodan, Maša Jamnik, Oto Prešeren, Aleš Rozman, Primož Soklič, Marko Vilfan), štiri srebrne medalje (Zvone Tavčar, Aleš Rozman, Damijana Pernuš, Brigita Tišler Kopač) in prav toliko bronastih (Irena Perčič, Leopold Zupan, Matej Vidic, Matej Pintar). Drugo mesto v skupni razvrstitvi je osvojil Elektro Ljubljana, tretje pa organizator Elektro Celje.

Športnice Elektra Gorenjska so osvojile prvo mesto v veleslalomu in smučarskih tekih, zaostajali pa niso niti športniki, saj so v smučarskih tekih osvojili prvo mesto, v veleslalomu pa tretje.

Podelitev medalj je potekalo v Zadružnem domu v Prevaljah.

Vsem športnicam in športnikom Elektra Gorenjska čestitamo za ponoven odličen uspeh na 20. zimskih športnih igrah elektrodistribucijskih podjetij Slovenije.

Alenka Andolšek

SKUPNA UVRSTITEV

Mesto	Ekipa	Točke
1.	Elektro Gorenjska	600
2.	Elektro Ljubljana	536
3.	Elektro Celje	441
4.	Elektro Primorska	320
5.	Elektro Maribor	239

Iztok Štern, predsednik odbora za šport pri EDS

Zelo me veseli, da kljub pomanjkanju finančnih sredstev še vedno lahko organiziramo tako zimske kot letne igre EDS. Upam, da bo tako ostalo tudi v bodoče. Po mojem mnenju igre morajo biti organizirane v različnih krajih, saj tako športniki spoznavajo tudi druge kraje po Sloveniji. Letošnje zimske igre so bile tako organizirane v Črni na Koroškem. Organizatorje moram pohvaliti za dobro organiziran zaključek v Prevaljah, zaradi dežja in snega pa vzdušje na tekmovališčih ni bilo tako prijetno. V Črni na Koroškem je naša ekipa zopet premagala vso konkurenco. Žal se s takimi uspehi še ne moremo pohvaliti na letnih igrah.

Prejemniki medalj Elektra Gorenjska v veleslalomu in smučarskih tekih

mag. Marko Vilfan,
Arhiv Elektra Celje

Način obvladovanja tveganj

Moderno upravljanje podjetij in projektno vodenje dosegata večjo predvidljivost ciljev tako, da z nadzorom in obvladovanjem tveganj znižujeta negotovosti, ki se lahko pojavijo na poti proti zastavljenim ciljem. Obvladovanje tveganj tako postaja vse bolj pomembno orodje v rokah vodij vseh vrst, ki omogoča poenotenje:

1. razumevanja namena obvladovanja tveganj,
2. načina obvladovanja tveganj (pristop) in
3. uporabe pri konkretnih nalogah.

Marsikdo se znajde v negotovosti in se sprašuje, kaj je tveganje in kako se razlikuje od problemov oziroma težav, s katerimi se vsakodnevno spopada:

- S tveganjem se soočamo, ko smo izpostavljeni nenadzorovanemu (negativnemu) dogodku, ki se lahko pojavi v prihodnosti. Ne gre za uresničeno dejstvo!
  Tveganja lahko izhajajo iz:
  - obstoječih poslov in dejavnosti (finančnih ali nefinančnih) ter
  - iz prihodnjih ciljev družbe in obveznosti do deležnikov (finančnih ali nefinančnih).
- Težava – problem, s katerim se v določenem trenutku spopadamo, pa je posledica preteklega (negativnega) dogodka. Je uresničeno dejstvo!

V družbi Elektro Gorenjska obvladujemo tveganja znotraj obstoječega integriranega sistema vodenja, kar pomeni vzpostavitev vsestranskega in ponavljajočega se procesa, ki povečuje verjetnost doseganja naših strateških in taktičnih ciljev.

Zavedamo se, da je lahko le celovito in sistematično obvladovanje tveganj tudi učinkovito. V ta namen smo na nivoju skupine Elektro Gorenjska:

- sprejeli metodologijo ocenjevanja tveganj,
- imenovali koordinatorje tveganj,
- vzpostavili register najpomembnejših tveganj,
- določili načine njihovega obvladovanja in
- določili skrbnike posameznega tveganja.

Celovit sistem obvladovanja tveganj tako zajema prepoznavanje, ocenjevanje, načrtovanje in implementacijo odzivov ter informiranje, komuniciranje in nadzor nad tveganji in ukrepi za njihovo obvladovanje, vključno s poročanjem o tveganjih, ki jim družba je ali bi jim lahko bila izpostavljena pri svojem poslovanju.

Najvišji organ obvladovanja tveganj v družbi Elektro Gorenjska je odbor za kakovost, ki se mu za potrebe obravnave tveganj skupine Elektro Gorenjska pridružita direktorja hčerinskih družb. V hčerinskih družbah je glavni organ za obvladovanje tveganj kolegij direktorja družbe.

Stalno oziroma redno nadziranje in obvladovanje tveganj je pomemben pogoj za uspešno in učinkovito doseganje zastavljenih dolgoročnih poslovnih ciljev. Skupina Elektro Gorenjska, kot tudi posamezne družbe znotraj nje, se pri poslovanju srečuje z različnimi vrstami tveganj:

- finančno tveganje,
- postopkovno tveganje,
- tržno in zunanje tveganje,
- operativno tveganje,
- strateško in regulatorno tveganje,
- poslovno in drugo tveganje,
- pravo in skladnost ter
- korporativno upravljanje.

Tveganja, zabeležena v katalogu tveganj, se stalno spremlja in redno ocenjuje po naslednjih ključnih parametrih: verjetnost pojava in vpliv pojava tveganja pred realizacijo ukrepov za zmanjšanje izpostavljenosti in po njej. Nastanek izgube ali škode, ki nastopi kot posledica materializacije tveganj, lahko negativno vpliva na poslovni uspeh družbe.

Temelj obvladovanja tveganj je tako njihova identifikacija in ocena resnosti posameznega tveganja, ki jo ocenjujemo kot produkt verjetnosti materializacije tveganja in obsega škode, ki bi jo materializacija tveganja predstavljala za družbo. *Mojca Kremsar*

Verjetnost	Vpliv				
	1-Neznaten	2-Majhen	3-Zmeren	4-Velik	5-Katastrofalen
1-Skoraj nemogoče					
2-Malo verjetno					
3-Možno					
4-Zelo verjetno					
5-Skoraj zagotovo					

Legenda: Resnost tveganja		
Veliko	Pomembno	Srednje in majhno

Slika 1: Resnost tveganja

RAZPIS

za uporabo počitniških apartmajev od 17. 05. 2013 do vključno 13. 12. 2013

VSEM ZAPOSLENIM IN UPOKOJENCEM V SKUPINI ELEKTRO GORENJSKA OB PRIJAVI DO 12. 04. 2013 NUDIMO

30 % AKCIJSKI POPUST – FIRST MINUTE NA CENE APARTMAJEV, KI SO OBJAVLJENE V CENIKU.

Posebna ponudba:

- v Kranjski Gori in v Bohinju - Ukancu je v paket najema **vključena brezplačna posteljnina**,
- v Termah Lendava so v paket vključene **brezplačne vstopnice za kopanje**,
- ob najemu počitniškega apartmaja znotraj razpisanega termina je v paket najema vključeno tudi **brezplačno čiščenje apartmaja***.

Celotno ponudbo počitniških apartmajev najdete na spletni strani **www.elektro-gorenjska.si/Turizem**, pogoje letovanja in ostala določila pa najdete v Pravilniku o počitniški dejavnosti podjetja Elektro Gorenjska, d. d., (EBA 307651).
Na spletni strani ali na Središču EG vedno lahko preverite proste termine in oddate povpraševanje za rezervacijo določenega termina.

Toplice

Terme Lendava

Ležijo ob vznožju Lendavskih goric, na tromeji Madžarske, Hrvaške in Slovenije, kjer v sožitju živijo tri narodnosti. Slikovite Lendavske gorice z več kot 4000 vinogradi so turistična točka tako rekoč na dvorišču Term Lendava. V Termah Lendava je na voljo 1849 m² vodnih površin: zimsko-letni bazen, notranji bazen, termalni bazen "grozd", olimpijski bazen s toboganom in drčo ter otroški bazen. Terme Lendava je pravi raj za družine, ki ponuja številna doživetja in možnosti za oddih.

Zaposleni lahko izbirate med gibljivimi termini najema apartmaja.

Opis apartmaja: tuš, WC, štedilnik, pečica, hladilnik, televizija in ogrevanje

Cena za najem apartmaja (nočitev):

APP	17. 05. - 21. 06. 30. 08. - 13. 12.	21. 06. - 30. 08.
1/4	45 €	55 €

Posebna ponudba: štiri brezplačne vstopnice za kopanje, posteljnina, brezplačno čiščenje
Rekreacija in razvedrilo: tenis, mini golf, kegljišče, vodeno kolesarjenje, spust s kanuji po reki Muri, vinske ture, izleti na Madžarsko

* V ceno najema je vključeno čiščenje apartmaja, v kolikor najem počitniškega apartmaja traja v naprej razpisanem terminu. Brezplačno čiščenje ni možno na Voglu. Za termine, ki so krajši od razpisanih terminov, je čiščenje dodatno zaračunano.

Morje

Izola

Izola je prikupno in urejeno ribiško mestece, ki s svojimi prestižnimi turističnimi objekti, razgibano zgodovino, obilico kulturnih in arhitekturnih spomenikov privablja goste. V sami Izoli je pestra turistična ponudba, najbolj se je razvil obmorski, športni, zabaviščni, zgodovinsko - razstavni in kulturni turizem.

V Izoli so na voljo tri počitniške hišice, ki se nahajajo v apartmajskem naselju Simonov zaliv. Nahajajo se le nekaj minut stran od obale.

Na voljo imamo 11 apartmajev. V štirih apartmajih je po šest ležišč, v drugih štirih po pet ležišč, v dveh apartmajih so štiri ležišča ter v enem apartmaju tri ležišča.

Opis apartmaja: WC, tuš, štedilnik, hladilnik in televizija

Cena za najem apartmaja (nočitev):

APP	04. 10. - 13. 12.	17. 05. - 21. 06. 30. 08. - 04. 10.	21. 06. - 05. 07. 09. 08.- 30. 08.	05. 07. - 09. 08.
1/3	30 €	38 €	45 €	48 €
1/4	32 €	40 €	48 €	51 €
1/5	35 €	45 €	52 €	55 €
1/6	38 €	50 €	56 €	59 €

Rekreacija in razvedrilo: kopališča, igrišča, športne dvorane, tenis igrišča, mini golf, kegljanje, fitnes skupaj z wellness centrom, panoramska vožnja z barko, jadranje, veslanje, možna je izposoja plovil, kolesarske poti, jahanje, zabaviščni turizem

Dajla

Na Hrvaškem, v Dajli, v naselju, ki je 5 km oddaljeno od Novigrada, istrskega turističnega središča, razpolagamo s samostojno počitniško hišico, ki se nahaja v neposredni bližini morja.

V hišici so trije apartmaji. Dva apartmaja sta s petimi ležišči, en apartma pa s štirimi ležišči.

Opis apartmaja: WC, tuš, štedilnik, pečica, hladilnik in televizija

Cena za najem apartmaja (nočitev):

APP	04. 10. - 13. 12.	17. 05. - 21. 06. 30. 08. - 04. 10.	21. 06. - 05. 07. 09. 08. - 30. 08.	05. 07. - 09. 08.
1/4	35 €	43 €	52 €	55 €
1/5	38 €	48 €	56 €	59 €

Rekreacija in razvedrilo: športno-rekreativno središče v Novigradu, ki ponuja dobro zabavo, kajak na reki Mirni, odbojka na plaži

Hribi

Bohinj - Ukanc

V naselju Ukanc, tik ob jezeru, sta na voljo dve počitniški hišici. Nahajata se le nekaj minut stran od obale Bohinjskega jezera in v bližini spodnje postaje žičnice Vogel.

Nastanitev je možna v šestih apartmajih, v vsakem je na voljo po šest ležišč.

Opis apartmaja: tuš, WC, štedilnik, pečica, hladilnik, žar, ogrevanje, televizija, urejeno parkirišče, posteljnina

Cena za najem apartmaja (nočitev):

APP	04. 10. - 13. 12.	17. 05. - 21. 06. 13. 09. - 04. 10.	21. 06. - 26. 07. 16. 08. - 13. 09.	26. 07. - 16. 08.
1/6	35 €	40 €	45 €	50 €

Posebna ponudba: brezplačna uporaba posteljnine

Rekreacija in razvedrilo: vodni park, jahanje, pohodništvo, soteskanje, rafting, jadralno padalstvo, adrenalinski park, kajak, vožnja s kanuji, kolesarjenje, plezanje, muzeji (usnjarski, mali vojni, planšarski)

Hribi

Kranjska Gora

V neposrednem središču Kranjske Gore se nahaja počitniška hišica, ki je bila v letu 2011 popolnoma prenovljena. V hišici je na voljo apartma s petimi in apartma s šestimi ležišči.

Opis apartmaja: tuš, WC, štedilnik, pečica, hladilnik, ogrevanje in televizija, parkirno mesto v garaži, posteljnina

Cena za najem apartmaja (nočitev):

APP	04. 10. - 13. 12.	17. 05. - 21. 06. 13. 09. - 04. 10.	21. 06. - 26. 07. 16. 08. - 13. 09.	26. 07. - 16. 08.
1/5	30 €	35 €	45 €	50 €
1/6	32 €	38 €	49 €	54 €

Posebna ponudba: brezplačna uporaba posteljnine
Rekreacija in razvedrilo: poletno sankališče, pohodništvo, kolesarjenje, bazeni, kozmetični in masažni saloni, savne. **Turistični ogledi:** Ajdovska deklica, Prisankovo okno, Tromeja, naravni rezervat Zelenci, slap Peričnik

Vogel

Vogel je visokogorsko smučišče v območju Triglavskega narodnega parka. Sodobna gondolska žičnica pripelje obiskovalce na nadmorsko višino 1537 m, kjer so v zimskem času na voljo urejene smučarske proge, poleti pa je izhodišče za številne planinske poti.

Na Voglu razpolagamo s samostojno hišico, ki se nahaja na samem smučišču in ima šest ležišč.

Opis samostojne hišice: WC, štedilnik, pečica, ogrevanje, radio in televizija, terasa

Cena za najem apartmaja (nočitev):

APP	17. 05. - 06. 12.	06. 12. - 13. 12.
1/6	30 €	36 €

Rekreacija in razvedrilo: pohodništvo, kolesarjenje, vodni park v Bohinjski Bistrici, jahanje, muzeji

Razpisani termini

IZOLA, DAJLA, BOHINJ – UKANC, KRANJSKA GORA, VOGEL

Počitniške apartmaje v Izoli, Dajli, Bohinju – Ukancu, Kranjski Gori in Voglu lahko koristite v naslednjih 7- dnevnih terminih:

17. 05. - 24. 05. 2013	12. 07. - 19. 07. 2013	06. 09. - 13. 09. 2013	01. 11. - 08. 11. 2013
24. 05. - 31. 05. 2013	19. 07. - 26. 07. 2013	13. 09. - 20. 09. 2013	08. 11. - 15. 11. 2013
31. 05. - 07. 06. 2013	26. 07. - 02. 08. 2013	20. 09. - 27. 09. 2013	15. 11. - 22. 11. 2013
07. 06. - 14. 06. 2013	02. 08. - 09. 08. 2013	27. 09. - 04. 10. 2013	22. 11. - 29. 11. 2013
14. 06. - 21. 06. 2013	09. 08. - 16. 08. 2013	04. 10. - 11. 10. 2013	29. 11. - 06. 12. 2013
21. 06. - 28. 06. 2013	16. 08. - 23. 08. 2013	11. 10. - 18. 10. 2013	06. 12. - 13. 12. 2013
28. 06. - 05. 07. 2013	23. 08. - 30. 08. 2013	18. 10. - 25. 10. 2013	
05. 07. - 12. 07. 2013	30. 08. - 06. 09. 2013	25. 10. - 01. 11. 2013	

Splošne določbe

Prednost pri koriščenju kapacitet imajo zaposleni skupine Elektro Gorenjska, v skladu s Pravilnikom o počitniških kapacitetah se lahko v istem razpisnem roku prijavijo tudi upokojenci skupine Elektro Gorenjska.

Če po zaključenem razpisu počitniške zmogljivosti niso v celoti izkoriščene s strani zaposlenih in nato upokojencev skupine Elektro Gorenjska, se lahko prosti termini dodelijo zainteresiranim zunanjim koristnikom.

Letovanje v počitniških objektih Elektra Gorenjska je mogoče izključno v razpisanih terminih. Izjemoma je v primeru nezasedenosti kapaciteto mogoče uporabljati za krajše oziroma daljše obdobje.

Cene
V ceno je vključen najem garsonjere na dan, čiščenje garsonjere (v primeru najema garsonjere v celotnem razpisanem terminu) in DDV.
Turistična taksa in stroški prijave se plačajo na recepciji.

Plačilo
Plačilo dodeljenih počitniških objektov na podlagi tega razpisa zaposlenim obračunamo v enem obroku pri zneskih do 85 EUR, nad 85 EUR pa v dveh obrokih pri izplačilu osebnega dohodka, in sicer: prvi obrok v mesecu letovanja, drugi obrok pa mesec kasneje.

Upokojenci lahko znesek poravnajo v dveh obrokih, in sicer prvi obrok pred nastopom letovanja (v roku 8 dni od prejetja položnice) in drugega naslednji mesec po letovanju, do dne, ki se po datumu in številki ujema z dnevom nastopa letovanja. Plačilo se dokazuje z dostavo odrezka o opravljenem plačilu.

Čiščenje
Brezplačno čiščenje je vključeno v ceno apartmaja, v kolikor najem počitniških kapacitet traja v celotnem razpisanem terminu ali več.

V terminih, ki so krajši od določenih v razpisu, je čiščenje počitniških kapacitet dodatni strošek. Strošek čiščenja je dodan pri plačilu najema počitniške kapacitete.

Odpoved najema kapacitete
Način odpovedi dodeljenega počitniškega objekta je določen s **Pravilnikom o počitniški dejavnosti podjetja Elektro Gorenjska.**

Kdo lahko koristi počitniški objekt?
Dodeljeni počitniški objekt lahko koristi samo nosilec nakaznice z osebami, ki so navedene na nakaznici. Vsako kršitev ali zlorabo bomo v prihodnje upoštevali pri neodobravanju letovanj.

Prevzem in predaja kapacitet
Dodeljeni apartma lahko uporabnik prevzame **ob 14. uri** na dan pričetka letovanja. Koristnik apartma zapusti najkasneje **ob 9. uri**, ko odda ključe v recepcijo.

Hišni red
Uporabniki so pri uporabi počitniških zmogljivosti Elektra Gorenjska dolžni dosledno spoštovati vsa prejeta in v počitniških kapacitetah navedena navodila ter uporabljati dodeljene počitniške kapacitete v smislu dobrega gospodarja. Koristnik je odgovoren za vso škodo, ki je nastala zaradi njegovega malomarnega in objestnega ravnanja v času njegovega letovanja v počitniški kapaciteti.

Škodo, ki jo je v počitniški kapaciteti, ali na njenem inventarju oziroma v počitniškem objektu koristnik povzročil sam ali oseba(e), ki je (so) z njim letovala(e), je dolžan odpraviti sam ali o njej obvestiti podjetje Elektro Gorenjska. Stroške za njeno odpravo je dolžan poravnati v predpisanem roku po prejemu računa.

Goste naprošamo, da v prostorih uporabljajo posteljnino in copate, ki jih prinesejo s seboj.

Domače živali so prepovedane.

Vpis v knjigo gostov je obvezen. Vsak uporabnik odgovarja za škodo, ki jo povzroči v počitniškem objektu.

Uporabniki počitniških kapacitet Elektra Gorenjska morajo skrbeti za čistočo najetih apartmajev.

Kajenje v počitniških apartmajih je strogo prepovedano!

Zbiranje prijav zaposlenih in upokojencev
Zaposleni in upokojenci skupine Elektro Gorenjska lahko prijavo na razpis oddajo osebno v OE STS, Služba za korporativno komuniciranje oziroma jo pošljejo po pošti **do 12. 04. 2013.** Na prijavi je treba izpolniti vse rubrike. Zaradi lažjega razporejanja in usklajevanja prijav je zaželeno, da navedete več ustrezajočih terminov tudi zunaj glavne sezone in krajev letovanja.

Zbiranje prijav zunanjih uporabnikov
Zunanji uporabniki lahko svoje prijave sporočajo po telefonu od **06. 05. 2013 dalje.**

Rezervacije sprejema:
ga. Irena Perčič
telefon: (04) 20 83 199

Želimo vam prijetno letovanje v počitniških apartmajih Elektra Gorenjska!

Prijava za zaposlene

KRAJ LETOVANJA: _____

EVIDENČNA ŠTEVILKA: _____ OE: _____

IME IN PRIIMEK PROSILCA: _____

NASLOV: _____

TELEFON: _____

SKUPNA DELOVNA DOBA: let ____

Letoval(-a) bi v času:

od _____ **do** _____ **ali**

od _____ **do** _____

ROK PRIJAVE: 12. 04. 2013

Če zgoraj navedeni apartma ni na voljo, sem v istem terminu zainteresiran za:

Za letovanje poleg sebe prijavljam še naslednje uporabnike:

ŠT.	IME IN PRIIMEK	Leto rojstva
1.		
2.		
3.		
4.		
5.		
6.		

Število šoloobveznih otrok, ki bodo letovali: _____

Letovanje v počitniških apartmajih Elektra Gorenjska v letih:

2010: da ne 2011: da ne 2012: da ne

Elektronski naslov: _____

Datum prijave: _____ Podpis nosilca: _____

Certifikat Družini prijazno podjetje

Temeljno vodilo je zaposlenim zagotavljati prijazno delovno okolje

Podjetje Elektro Gorenjska ima pozitiven in aktiven odnos do starševstva na delovnem mestu, kar je v letu 2011 potrdilo s pristopom v postopek za pridobitev certifikata Družini prijazno podjetje. V okviru postopka se je podjetje v treh letih zavezalo implementirati v poslovanje nekatere ukrepe za lažje usklajevanje poklicnega in zasebnega življenja.

Povprečna starost zaposlenih v podjetju je bila v letu pristopa 41 let, hkrati pa je bilo največ, kar 32 odstotkov zaposlenih, v tem letu starih med 36 in 45 let, kar nakazuje na to, da je v podjetju zaposlenih veliko mladih z družinskimi obveznostmi.

V svetovalno-revizijski postopek smo vstopili z željo, da svoje zaposlene razbremenimo in jim pomagamo pri usklajevanju dveh pomembnih sfer v življenju posameznika – dela in družine. To nam z implementacijo že skoraj vseh ukrepov tudi uspeva, saj so se zaposleni na ukrepe odzvali pozitivno in jih koristijo v velikem številu.

Prvi letni obisk

V decembru 2012 smo v podjetju gostili svetovalca z inštituta Ekvilib Aleša Kušlana, ki nas je že vse od začetka vodil in usmerjal v postopku pridobitve certifikata. Obisk je bil »presojevalne narave«, saj se je na prvem letnem obisku preverjalo izvajanje ukrepov v skladu s planom implementacije, ustreznost dokumentacije, ugotavljale so se tudi morebitne potrebe po spremembah pri posameznem ukrepu. Letni obisk je potekal tekoče, pregled izvajanja posameznega ukrepa je spremljala tudi razprava o morebitnih napakah pri izvajanju, predlagane so bile izboljšave oziroma potrebe po spremembah. S strani Ekviliba smo v januarju 2013 prejeli poročilo o letnem obisku, v katerem so navedene tudi dogovorjene spremembe. V naslednjem koraku je bila v skladu s spremembami izdelana nova različica z naslovom **Plan implementacije ukrepov DPP.**

Sprejeli smo novosti pri naslednjih ukrepih:

- **Delovna srečanja:** z namenom razbremenitve vodij glede birokracije smo se odločili preverjati izvajanje ukrepa enkrat letno z anketiranjem vodij. S tem se skuša odpraviti problem s formalizacijo oziroma pisanjem ter posredovanjem vabil in poročil s številnih sestankov.
- **Druženje med zaposlenimi:** vsebina ukrepa se je glede na številne dogodke, ki se jih že prireja v podjetju, in trenutno poslovno situacijo delno spremenila. Srečanja zaposlenih, ki se odvijajo ob delavnikih, se začenjajo ob 14. uri. Ker podjetje letno financira vsaj šest dogodkov s pogostitvijo zaposlenih (razstave, novoletni sprejem, dan podjetja), se popoldanska druženja s pogostitvijo po enotah zaradi finančne situacije ukinjajo.
- **Psihološko svetovanje in pomoč:** ponudbe za izvajanje svetovanja so bile finančno zelo zahtevne in v tem trenutku nesprejemljive, zato je sledila vsebinska sprememba ukrepa. V okviru rednih preventivnih zdravniških pregledov za zaposlene, glede na oceno tveganja, podjetje organizira razgovor s psihologom.
- **Varstvo šolskih otrok in počitniška ponudba:** za otroke se zagotovi enkratna aktivnost med počitnicami; starost otrok, ki jim je namenjen ukrep, pa se prilagodi na 11 do 15 let. Glede na finančno situacijo smo spremenili starost otrok, upravičenih do ukrepa, tako da so vsi obdarovani vsaj enkrat letno (otroke do desetega leta namreč obdaruje Božiček).
- **Aktivni preventivni oddih:** zaradi finančne zahtevnosti ukrepa (visoki stroški, boniteta za zaposlene) in trenutnega poslovnega okolja se ukrep umakne in se v tem triletju ne implementira.

Po novem imamo 13 ukrepov, ki jih izvajamo v okviru projekta Družini prijazno podjetje. Glede na nov plan implementacije bomo izdelali novo različico kataloga ukrepov in popravek drugih dokumentov (pravilnikov, navodil ipd.), ki so vezani na spremembe.

Pregled ugodnosti v letu 2012

V letu 2012 so zaposleni v skupini Elektro Gorenjska koristili večina ukrepov v okviru DPP, posebno so zanimivi ukrepi, ki se navezujejo na najmlajše, in sicer prvi šolski dan, uvajanje otrok v vrtec, prejem bona ob rojstvu otroka ter varstvo šolskih otrok in počitniška ponudba. V preteklem letu je bilo s strani pooblaščenca upravi posredovanih in obravnavanih 16 predlogov za nove ukrepe, ki so jih podali zaposleni (številka je višja, a se predlogi podvajajo). Večina predlogov je bila podana na delovnih srečanjih. Na podlagi pregleda poročil in zapisnikov delovnih srečanj ugotavljamo, da so bila nekatera vprašanja in nejasnosti odpravljene v okviru razprave na delovnih srečanjih (brez posredovanja naprej).

Pozitiven odnos do starševstva

Z izvajanjem začrtanih ukrepov želimo prispevati k dolgoročnemu procesu spreminjanja organizacijske kulture in prepričati vse zaposlene, da je poklicno in zasebno življenje združljivo ter da se ni potrebno odreči enemu na račun drugega. V okviru certifikata si bomo prizadevali zagotavljati zaposlenim prijazno delovno okolje in prispevati k izboljšanju zadovoljstva zaposlenih, kar posledično vpliva tudi na poslovanje podjetja.

Metka Juvan

Na presoji inštituta Ekvlib so s strani Elektra Gorenjska sodelovali mag. Bojan Luskovec, dr. Mateja Nadižar Svet, Mojca Jelovčan in Metka Juvan, mag. Renata Križnar

Z letom 2012 začeli spremljati tudi posredne okoljske vplive

Odgovorno ravnanje z okoljem (kot sestavni del korporativne odgovornosti družbe Elektro Gorenjska) temelji na sprejeti okoljski politiki in smernicah trajnostnega razvoja. Pri tem so naše poglavitne usmeritve:

- načrtno delovanje v smislu preprečevanja in zmanjševanja vplivov naše dejavnosti na okolje in življenjski prostor,
- redno spremljanje rabe virov, zlasti porabe energije, in nadzorovanje stroškov,
- zastavljanje okolju prijaznih strateških in izvedbenih ciljev, ki so uravnoteženi s posebnostmi našega poslovanja in razvoja,
- nenehno izboljševanje zaščite okolja,
- prenos najboljših lastnih in drugih okoljskih dobrih praks na družbe, ki so znotraj skupine Elektro Gorenjska,
- spremljanje in izpolnjevanje zahtev slovenskega in evropskega pravnega reda ter
- izpolnjevanje normativnih in etičnih okoljskih zavez, ki presegajo zakonodajne okvire.

Pregled aktivnosti v letu 2012

Na področju varovanja okolja smo tudi v letu 2012 posameznim okoljskim vidikom posvečali veliko pozornosti. Ponovno smo izvedli ocenjevanje okoljskih vidikov, natančno pregledali izvedbo zastavljenih ciljev, ki so vključeni v posamezne programe, ter po potrebi sprejeli nove programe oziroma ažurirali obstoječe. Spremljali smo spremembe okoljske zakonodaje in po potrebi uvajali zahtevane ukrepe. Po priporočilu zunanje presoje ISO smo poleg neposrednih začeli spremljati tudi posredne okoljske vplive, in sicer: porabo električne energije v poslovnih prostorih, porabo energentov za ogrevanje (plin, olje) in porabo goriv za vozila. Cilj podjetja je ohranjati oziroma zniževati količine energentov na letnem nivoju v podjetju.

Za ustrezno obvladovanje pomembnih okoljskih vidikov imamo v podjetju že več let vzpostavljene okoljske kazalce kakovosti, ki kažejo na uspešnost obvladovanja standarda kakovosti 14001. V nadaljevanju sta predstavljena dva: stroški odvoza komunalno-pisarniških odpadkov ter število izlitij goriv in olj ob prevozu in skladiščenju.

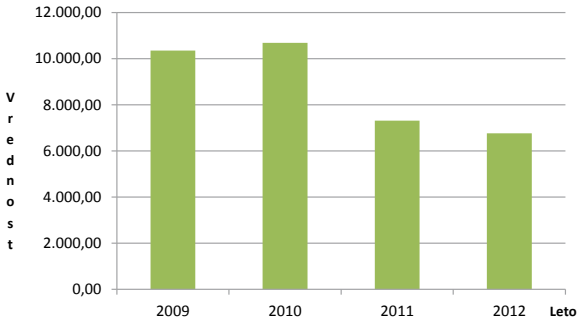

Slika 1: Stroški odvoza komunalno-pisarniških odpadkov (EUR)

Uvedli smo tudi dodatne, učinkovitejše kazalce kakovosti, iz katerih bodo še bolj razvidni trendi uspešnosti pri obvladovanju okoljske problematike.

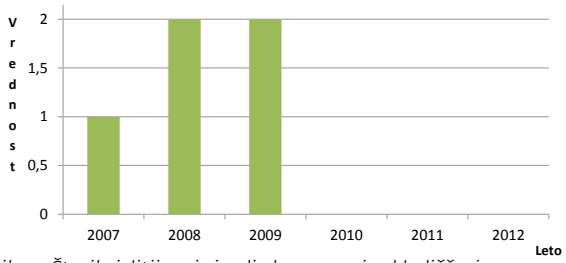

Slika 2: Število izlitij goriv in olj ob prevozu in skladiščenju

Glavni izziv, ki smo si ga zadali v letu 2012, je bilo skrbeti za osveščanje zaposlenih o pomenu pravilnega ravnanja z okoljem. Zaposleni s svojim ravnanjem namreč bistveno vplivajo na uspešnost na tem področju. Skrbeli smo za boljši pretok informacij med zaposlenimi z namenom boljšega poznavanja sistema ravnanja z okoljem. Izdali smo poseben priročnik za pravilno ločevanje odpadkov, iz katerega je razvidna točna lokacija odlaganja posameznega odpadka. Preverjanje poslovnih procesov glede upoštevanja sistema za ravnanje z okoljem in istočasno informiranje zaposlenih je bilo izvedeno v obliki notranjih presoj, kjer smo ponovno preverili izvajanje sistema ravnanja z okoljem na vseh lokacijah podjetja. V mesecu marcu smo se prostovoljci družbe Elektro Gorenjska že drugič udeležili vseslovenske akcije Očistimo Slovenijo. Povezali smo se s področnimi koordinatorji občin Kranj in Škofja Loka ter očistili porečji rek Sora in Sava ob dveh elektroenergetskih objektih (HE Škofja Loka, HE Sava), kjer je večji nanos odpadkov. V okviru zunanje presoje ISO je bila oktobra izvedena tudi obnovitvena presoja standarda ISO 14001, pri kateri so ocenjevalci pohvalili način dela in vodenja aktivnosti, ki so v skladu z zahtevami standarda okolja.

Cilji pri varovanju okolja v letu 2013

Na področju varovanja okolja bomo tudi v letu 2013 posameznim okoljskim vidikom posvečali veliko pozornosti. Ponovno smo že izvedli letno ocenjevanje, natančno pregledali izvedbo zastavljenih ciljev, ki so vključeni v posamezne programe, ter sprejeli potrebne sklepe. Med ključnimi cilji, ki smo si jih zadali za leto 2013, so poleg sprotnega spremljanja sprememb zakonodaje sledeči:

- upoštevati bomo pričeli tudi okoljski vidik Izpust hladilnih sredstev klimatskih naprav ter ugotovili izpolnjevanje zakonskih določb podjetja na tem področju,
- pri okoljskem vidiku Izliv sanitarnih in meteornih voda bomo skladno z uredbo, ki je bila sprejeta v letu 2012, določili ukrepe za ustrezno odvajanje voda pri posameznih objektih,
- pri programu Svetlobno onesnaževanja okolja bomo na osnovi ugotovitev v izdelanih projektih svetlobnega onesnaževanja v letu 2012 izdelali plan sanacije in odpravo nepravilnosti za leti 2013 in 2014,
- pristopili bomo k postopku oddaje lesnih odpadkov, ki nastajajo pri vzdrževanju tras oziroma posekov pri prostozračnih vodih, z namenom nadaljnje predelave v biomaso (sekanci),
- skrbeli bomo za ustrezno osveščanje zaposlenih o okoljski problematiki ter nadaljevali z okoljskimi akcijami znotraj in zunaj podjetja.

Boštjan Tišler

Varčevanje pri ukrepih za zagotavljanje varnosti in zdravja pri delu se lahko hitro maščuje

Varno in zdravo delovno okolje je eno temeljnih načel poslovanja skupine Elektro Gorenjska. Sistem vodenja varnosti in zdravja pri delu urejamo sistematično s pomočjo standarda OHSAS 18001, ki ga od leta 2008 dalje letno uspešno certificiramo.

Poleg delovanja, skladnega z zakonodajo, imamo že vrsto leto vzpostavljene učinkovite mehanizme za prepoznavanje negativnih vidikov in tveganja, v okviru katerih pripravimo ukrepe, cilje in izboljšave.

Nad izpolnjevanjem pogojev za varno in zdravo delo zaposlenih bdi Svet sistema vodenja varnosti in zdravja pri delu, ki ga sestavlja sedem članov iz različnih organizacijskih enot. Predstavniki poročajo o ugotovitvah; vse informacije o delovanju pa zaposleni spremljajo v internem glasilu in na intranetu družbe, kjer se nahaja tudi vsa zakonodaja, interni predpisi in navodila za varno in zdravo delo.

V letu 2012 je svet za sistem vodenja varnosti in zdravja pri delu izvedel naslednje aktivnosti:

- Odpravili smo pomanjkljivosti in nepravilnosti, ki so bile ugotovljene na notranji in zunanji presoji OHSAS 18001.
- Obravnavali smo poročilo o poškodbah pri delu za preteklo leto.
- Obravnavali smo incidente v zvezi z varnostjo in zdravjem pri delu ter predlagali in sprejeli ukrepe za odpravo nepravilnosti in pomanjkljivosti.
- Realizirali smo sklepe, ki so bili sprejeti na naših sejah.
- Obravnavali smo spremembe, ki so bile izvedene v Izjavi o varnosti z oceno tveganja.
- V okviru programov OHSAS 18001 so bile opravljene naslednje naloge:
  - Zaključili smo dva programa, program za zmanjševanje nevarnosti zaradi dela v jaških ter program za povečanje požarne varnosti za celoten kompleks Elektra Gorenjska.
  - V okviru programa za zmanjšanje nevarnosti zaradi prisotnosti v cestnem prometu smo usposobili osem voznikov službenih delovnih vozil.
  - V okviru programa za zmanjševanje nevarnosti pri izvajanju pisarniških del pa smo 39 stolov zamenjali z ergonomskimi pisarniškimi stoli.

Za spremljanje kakovosti dela Sveta za sistem vodenja varnosti in zdravja pri delu ter službe za varnost in zdravje pri delu imamo vpeljanih pet kazalnikov kakovosti. Najpomembnejša sta »resnost« in »pogostost nezgod«, ki sta osnova tudi za primerjavo z Elektrodistribucijo Slovenije.

Kot je razvidno na slikah, smo bili v letu 2012 zelo uspešni. V primerjavi s preteklim letom smo uspeli znižati resnost poškodb za 9.3 izgubljenih dni na poškodbo, pogostost nezgod pri zaposlenih smo znižali za 0,24 %. V primerjavi z Elektrodistribucijo Slovenije sta tako resnost poškodb kot tudi pogostost nezgod nižji.

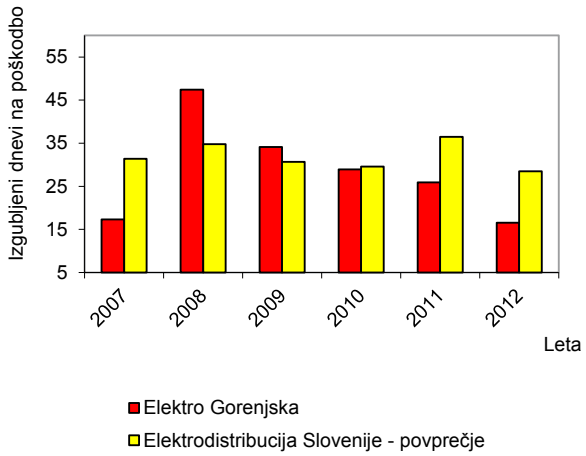

Slika 1: Resnost poškodb

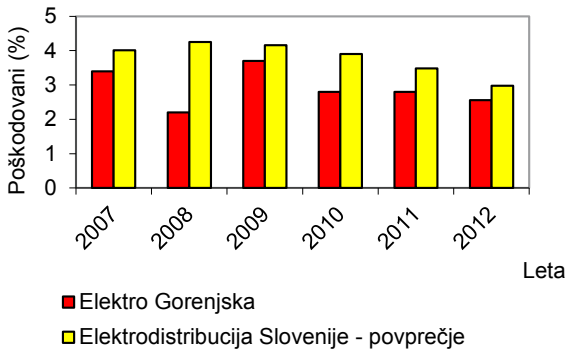

Slika 2: Pogostost nezgod

Tako kot leta poprej je tudi leto 2012 zaznamovala gospodarska kriza, ki bo tudi v letu 2013 predstavljala velik izziv za družbo in posledično ukrepe s področja varnega in zdravega dela. Varčevati pri ukrepih za zagotavljanje varnosti in zdravja pri delu ni primerno. Že najmanjše odstopanje od nujnih ukrepov za zaščito največje vrednote, to je naše zdravje, se nam lahko hitro maščuje. Vsekakor je v danih razmerah potrebno še posebej paziti, da izbiramo programe in aktivnosti, s katerimi kar največ prispevamo k čim bolj zdravemu in varnemu delovnemu okolju zaposlenih.

Cilji v letu 2013

Tudi v letu 2013 bo velika pozornost namenjena usposabljanju delavcev za varno delo, ureditvi požarne varnosti v podjetju, pregledu delovne opreme, izvajanju zdravstvenih pregledov, nakupu kakovostne osebne varovalne opreme, reševanju problematike osamljenih delovnih mest, nakupu javljalnikov ogljikovega monoksida za počitniške kapacitete, označevanju prostorov za gasilska vozila in programu za promocijo zdravja na delovnem mestu. ***Miha Zupan***

Pravi Gorenjci premišljeno znižujejo račun za elektriko

Časi so takšni, da vsi pazimo na stroške. Želimo jih znižati, a ne vemo, kako bi to storili. Možnosti za prihranke je več, kot mislimo. Tudi na računu za elektriko.

Pogosto slišimo, da lahko račun za elektriko preprosto znižamo z zamenjavo dobavitelja. Toda največ lahko prihranimo, če proučimo ponudbo posameznih dobaviteljev, saj se največji prihranki skrivajo v podrobnostih.

Prvo predstavo o možnih prihrankih si lahko ustvarite z uporabo primerjalnika ponudb dobaviteljev električne energije, ki ga najdete na spletni strani Javne agencije RS za energijo (www.agen-rs.si). Primerjava je informativna. Primerjalnik namreč ponudbo različnih dobaviteljev primerja zgolj na osnovi razlik v ceni elektrike za vašo letno porabo. Vsebinsko primerjavo posameznih ponudb in tveganje, da se bodo dejanski letni prihranki spremenili zaradi zvišanja ali znižanja cen elektrike, pa prepušča vsakemu posamezniku.

Možnosti za prihranke

Elektro Gorenjska Prodaja na prvo mesto postavlja zadovoljstvo svojih odjemalcev. Partnerske odnose z njimi gradi s kakovostno in konkurenčno ponudbo dobave električne energije ter s spodbujanjem učinkovite rabe električne energije in rabe obnovljivih virov.

Elektro Gorenjska Prodaja je edini dobavitelj v Sloveniji, ki svoje gospodinjske odjemalce nagrajuje za učinkovitejšo rabo električne energije.

70 € prihranka s Porabim, kar rabim

V paketu Porabim, kar rabim Elektro Gorenjska Prodaja spodbuja učinkovitejšo rabo električne energije. Gospodinjski odjemalci v tem paketu imajo nižje račune za električno energijo, saj je njihova poraba s pomočjo varčevalnega programa 10 korakov do učinkovitejše rabe električne energije (najdete ga na spletnem mestu www.porabimkarrabim.si) varčnejša.

Druge ugodnosti v paketu so še:
- nižja cena elektrike kot v paketu osnovni in
- 10 € bonusa, če svojo letno porabo zmanjšajo za 10 %.

Višina prihranka je odvisna od velikosti porabe posameznega gospodinjstva. Povprečno gospodinjstvo z letno porabo 3.500 kilovatnih ur, ki svojo letno porabo elektrike zmanjša za 10 %, lahko v enem letu prihrani tudi do 70 €.

Odjemalci, ki so že izbrali paket Porabim, kar rabim, so še posebej zadovoljni, ker račune za električno energijo plačujejo po dejanski porabi in se jim zato tudi ob rednem letnem obračunu lasje ne postavljajo več pokonci. Na računih so sproti vidni tudi vsi prihranki, ki jih ustvarijo z učinkovitejšo rabo elektrike.

Ceneje do energijsko varčnih gospodinjskih aparatov

Gospodinjski odjemalci Elektra Gorenjska Prodaja lahko po najnižjih cenah v Sloveniji kupujejo izbrane energijsko varčne gospodinjske aparate v prodajalnah GA. Prihranijo tako pri nakupu gospodinjskih aparatov kot pri elektriki, in sicer:

- od 119 do 300 € za nakup gospodinjskega aparata iz ponudbe in
- od 15 do 40 € za elektriko.

Ceneje do mobilnega telefona

Samo odjemalci Elektra Gorenjska Prodaja dobijo popust pri mobilnem operaterju Si.mobil:

- 20 € popusta na kateri koli telefon iz ponudbe Si.mobil ob vezavi na paket Senior ZATE ali M ZAME,
- brezplačno priključnino za nove naročnike in
- bon za elektriko v vrednosti 5 €.

Vsaj 70 € prihranka v paketu Reenergija

S ponudbo v paketu Reenergija Elektro Gorenjska Prodaja spodbuja rabo obnovljivih virov. Odjemalcem nudijo ugoden nakup kakovostnih toplotnih črpalk, najugodnejšo ceno električne energije in dodaten bonus v paketu Reenergija.

REENERGIJA
iz najčistejših virov

Za vstop v paket ni potreben nakup izdelka iz ponudbe, toda prihranki so prepričljivi:

- 242 € prihranka ob nakupu toplotne črpalke AquaMAX za pripravo tople sanitarne vode,
- od 528 do 940 € za toplotno črpalko Thermia za ogrevanje prostorov in
- od 70 do 400 € letno pri elektriki.

Za prijazen nasvet, kako lahko na računu za elektriko prihranite tudi vi, pokličite na brezplačno številko klicnega centra Elektra Gorenjska Prodaja: 080 22 04.
Mateja Purgar

Popusti pri Si.mobilu samo za odjemalce Elektra Gorenjska Prodaja

Elektro Gorenjska Prodaja in Si.mobil sta marca predstavila ponudbo s popusti samo za odjemalce Elektra Gorenjska Prodaja. Ob vezavi na paket Senior ZATE ali M ZATE bodo odjemalci prejeli 20 € popusta za nakup katerega koli telefona iz Si.mobilove ponudbe in bon za elektriko v vrednosti 5 €. Novi naročniki imajo brezplačno priključnino. Ugodnosti lahko odjemalci Elektra Gorenjska Prodaja koristijo v Si.mobilovih centrih ob predložitvi računa za elektriko, ki ni starejši od dveh mesecev. Ponudba velja do 30. junija 2013.

Novosti v ponudbi podjetja GA

Odjemalci Elektra Gorenjska lahko sedaj pridobijo bon za elektriko tudi za ostale gospodinjske aparate v prodajalnah GA, in sicer bon v vrednosti 30 € ob nakupu katerega koli aparata po redni ceni nad 300 € oziroma bon za elektriko v vrednosti 15 € ob nakupu katerega koli aparata po klubski ceni GA nad 300 €. Bon ne velja za nakup treh aparatov iz ponudbe po akcijski ceni in ne velja za nakup aparata blagovnih znamk Miele in Körting. Bon ne velja ob uveljavljanju drugih popustov v trgovinah GA.

Ste vedeli?

- 40 % odjemalcev Elektra Gorenjska Prodaja v paketu Porabim, kar rabim zmanjša svojo letno porabo od 5 do 25 %.
- Bonus v vrednosti 10 € je prejelo že 5.035 odjemalcev.
- Prihranite tudi vi. Pokličite 080 22 04!

Toplotna črpalka za sanitarno vodo
Atlas **AquaMax** 300

- Kakovostna in učinkovita toplotna črpalka.
- Primerna **za 3 do 6-člansko** gospodinjstvo.
- Samostojna uporaba skozi celo leto z možnostjo priklopa na dodatno ogrevanje.
- Ekonomična in ekološka alternativa ogrevanju na olje, plin ali elektriko.

Nižja cena elektrike **Paket Reenergija**

250 EUR popusta Atlas Aquamax

250 EUR subvencije Eko sklada

12 obrokov brez obresti

Paketna cena:
1.799 EUR
z vgradnjo in ddv

Toplotna črpalka za ogrevanje prostorov
Thermia **Atec**

- Tiha, elegantna in zmogljiva toplotna črpalka, **razvita in izdelana na Švedskem.**
- Primerna tudi za **radiatorsko ogrevanje.**
- Visoko letno grelno število **SPF~3.**
- **Dolga življenjska doba** sistema, ki ne zahteva vzdrževanja.

Nižja cena elektrike **Paket Reenergija**

do **700 EUR** popusta Thermia Atec

do **1500 EUR** subvencije Eko sklada

Ugoden kredit
5 let, nižje obresti

Ponudba na ključ
na osnovi ogleda

Za informacije in brezplačni ogled strokovnjaka pokličite > 080 20 65

Kupci toplotnih črpalk **Thermia in Aquamax** iz paketne ponudbe pridobijo **ugodnosti paketa Reenergija:**
- **nižjo ceno električne energije** ter **bonus v vrednosti 5 EUR na MWh** porabljene električne energije.

Informacije o paketu:
Energija Gorenjska Prodaja d.o.o.
Telefon: 080 22 04
reenergija@eg-prodaja.si
www.reenergija.si

Informacije o toplotnih črpalkah:
Atlas Trading d.o.o.
Telefon: 03 425 54 00
info@atlas-trading.si
www.atlas-trading.si

Skrbimo za razvoj mladih športnih skupin

Predstavitev Košarkarskega kluba Triglav Kranj

Klub je bil ustanovljen leta 1950 in letos praznuje, tako kot Košarkarska zveza Slovenije, svojo 63-letnico. V tem času se je košarka razvila v enega najbolj množičnih in priljubljenih športov, še posebej med mladino. Množičnost je prinesla tudi kakovost, tako da je Triglav v mlajših kategorijah med najboljšimi in tudi pri članih ne zaostaja veliko.

V košarkarskem klubu Triglav se zavedamo, da kakovostno in organizirano delo z mladimi predstavlja predpogoj za uspešno delovanje kluba in omogoča kar največjo izbiro nadarjenih in zagrizenih košarkarjev. O kakovosti dela priča že podatek, da je na finalnih turnirjih najboljših štirih ekip v mlajših kategorijah Triglav osvajal najvišja mesta v Sloveniji. Klub si nenehno prizadeva, da čim bolje organizira delo po šolah in v klubu, izbira najobetavnejše mlade igralce in jih kasneje vključuje v delo članske ekipe.

Skozi košarkarsko šolo KK Triglav je šlo veliko uveljavljenih igralcev, med njimi Jurij Stavrov, Marko Milič, Gregor Hafnar, Gregor Fučka, Roman Horvat, Marko Tušek, Dragiša Drobnjak, Darijo Krejič ... Kot zadnji je v predlanski sezoni prestopil iz KK Triglav v KK Union Olimpija Jaka Blažič.

Prav tako so v zadnjih desetih letih vsaj eno sezono v dresu članske ekipe odigrali Emir Preldžić, Sašo Ožbolt, Mirza Begič, Željko Zagorac, Domen Lorbek, Jasmin Perkovič in Blaž Črešnar.

V klubu imamo trenutno kar nekaj kadetskih in pionirskih reprezentantov, ki so med najbolj perspektivnimi igralci v Sloveniji: Nejc Martinčič, Gaber Ožegovič, Jan Dornik, Žiga Žepič. S svojimi ekipami so v zadnji sezoni dosegli odlične rezultate.

Članska ekipa v letošnji sezoni 2012/2013 nastopa v 2. SKL, mladinska in kadetska ekipa pa v 1. SKL. Starejši pionirji U14 so v letošnji sezoni dosegli dva odlična rezultata, saj so osvojili 3. mesto v 1. SKL in v tekmovanju mini pokal Spar. Najmlajši pionirji U10 pa so se uvrstili na 4. mesto.

V naslednjih sezonah imamo cilje:

- uvrstitev članske ekipe v 1. SKL (odvisno predvsem od zadostnih finančnih sredstev),
- uvrstitev mladinske, kadetske in pionirskih ekip med najboljših 8 ekip v Sloveniji (uvrstitev vsaj ene ekipe na finalni turnir prvenstva Slovenije),
- v košarkarsko šolo, v katero so vključene vse kranjske osnovne šole, kjer trenutno trenira okoli 300 otrok in so razdeljeni v štiri vadbene skupine (1. razred; 2.–3. razred; 4.–5. razred in 6.–9. razred), privabiti še več osnovnošolske mladine, saj je to pogoj za nemoteno delovanje kluba.

Vse boljše rezultate v zadnjih dveh letih smo dosegli tudi s pomočjo generalnega sponzorja Elektra Gorenjska Prodaja, po katerem se imenujejo tudi vse ekipe, za kar smo jim v klubu zelo hvaležni. Upamo, da smo s svojim delom upravičili ime podjetja, na katerega tudi v naslednjih letih računamo in upamo, da bomo skupaj dosegli še boljše rezultate. ***Matej Kozjek, KK Triglav***

Mladi košarkarji na lanskoletnem poletnem taboru v Pineti,
Arhiv KK Triglav

Energetsko pogodbeništvo - prioriteta podjetja v letu 2013

Za nami je poslovno uspešno leto 2012. Z realizacijo projektov sončnih elektrarn ter soproizvodnjo električne energije in toplote smo uspeli ustvariti posrečeno kombinacijo proizvodnih virov, ki nam omogočajo stabilen finančni tok skozi vse leto. Prvič v zgodovini obstoja so Gorenjske elektrarne realizirale prihodke, višje od 5 mio €, in sicer v višini 5.289.586 €, kar je več kot 45 % rast v primerjavi z letom 2011. Ustvarjen je bil dobiček pred obdavčitvijo v višini 220.000 € in je kljub nižji proizvodnji od planirane višji kot zastavljeni cilji v gospodarskem načrtu.

Naši načrti so ambiciozni tudi za letošnje poslovno leto. Poslovno okolje se zelo hitro spreminja in temu primerno je potrebno prilagajati našo poslovno strategijo. V letu 2013 bomo svoje aktivnosti usmerjali v projekte s čim višjo dodano vrednostjo, hkrati pa bomo optimizirali stroške poslovanja. Glede na spremembo podporne sheme za proizvodnjo električne energije se bo gradnja novih proizvodnih objektov za proizvodnjo električne energije v letošnjem letu praktično ustavila, zato bomo svojo energijo in resurse prvenstveno usmerili v druge projekte, ki izkazujejo visoko stopnjo donosa, svoje priložnosti pa bomo skušali poiskati tudi izven meja Slovenije.

V letu 2013 si bomo prizadevali za realizacijo sledečih ciljev:

1. Izvedba projektov učinkovite rabe energije

Eden izmed trenutno najbolj zanimivih poslovnih modelov je vsekakor energetsko pogodbeništvo kot model za učinkovito rabo energije. Podjetje za energetsko pogodbeništvo izvede ukrepe za zmanjšanje rabe energije, investicija pa se podjetju vrača preko prihrankov.

Zamenjava razsvetljave v trgovskem centru Merkur Primskovo,
mag. Marko Čarman

Model pogodbenega zagotavljanja prihrankov se najpogosteje uporablja pri zamenjavi razsvetljave, posodobitvi sistemov ogrevanja in hlajenja za projekte, vgradnji sprejemnikov sončne energije, toplotnih črpalk in drugih naprav za pridobivanje toplote iz obnovljivih virov ter posodobitvi sistemov za proizvodnjo komprimiranega zraka. Prvi projekt na osnovi modela energetskega pogodbeništva smo izvedli konec lanskega leta, in sicer v trgovskem centru Merkur Primskovo, kjer smo z zamenjavo razsvetljave bistveno znižali strošek za porabljeno električno energijo. Za izvedbo projekta smo uspeli pridobiti tudi nepovratna sredstva na razpisu, ki namenja sredstva za povečanje energetske učinkovitosti. V letu 2013 smo si zadali cilj realizirati vsaj pet projektov, pri katerih bomo poizkušali pridobiti tudi nepovratna sredstva.

2. Nadaljevanje avtomatizacije delovanja HE

Ključnega pomena za podjetje je učinkovit nadzor nad delovanjem proizvodnih objektov, kar omogoča hitrejše ukrepanje v primeru izpadov ali izrednih stanj. V letu 2013 bomo pristopili tudi k daljinskemu posluževanju komand predvsem na manjših objektih, ki so lokacijsko oddaljeni. Najustreznejši je objekt HE Sorica, ki že ima pripravljeno lokalno avtomatiko. Objekt, ki bo prišel v daljinsko upravljanje, bo opremljen tudi z IP-kamerami, saj se tako lahko dodatno spremlja izvajanje komand. S takim načinom dela se zmanjšujejo stroški, ki so neposredno vezani na upravljanje posameznega proizvodnega objekta, in s tem se zmanjšuje tudi potreba po neposredni fizični prisotnosti stikalcev, ki so zadolženi za upravljanje objektov.

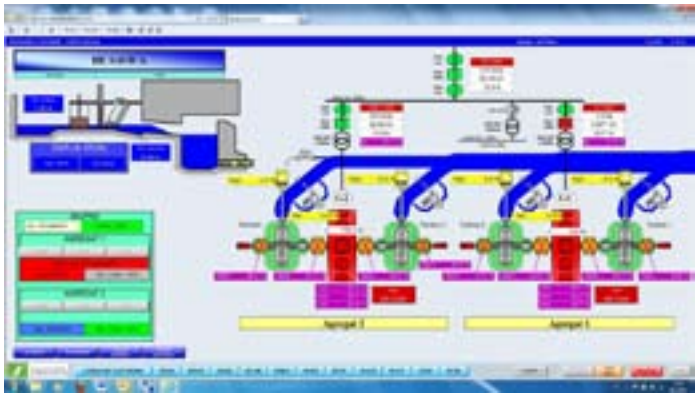

Slika 1: Prikaz obratovalnih parametrov na sistemu

3. Monitoring in vzdrževanje sončnih elektrarn za trg

Gorenjske elektrarne so eden redkih ponudnikov, ki lastnikom sončnih elektrarn ponujajo možnost vzdrževanja postavljene sončne elektrarne, kamor spada tudi izvajanje monitoringa elektrarne. Lastniki elektrarn lahko s pomočjo grafičnega vmesnika stalno nadzorujejo delovanje sončne elektrarne in posledično lažje in hitreje reagirajo ob posameznih dogodkih na elektrarni. V slovenskem prostoru je na omrežje priključenih že več kot 2800 sončnih elektrarn s skupno priključno močjo 210 MW, od tega na območju Gorenjske več kot 300. Vse te elektrarne bodo po izteku garancijskih rokov, danih s strani izvajalcev, velik potencial za trženje storitev monitoringa in vzdrževanja.

4. Širjenje našega poslovanja izven meja Slovenije

Za realizacijo novih proizvodnih projektov na področju rabe sončne in vodne energije bomo iskali priložnosti tudi izven meja Slovenije, kjer je poslovno okolje trenutno bolj naklonjeno gradnji takšnih objektov. Trenutno podporna shema, ki zajema obvezen odkup proizvedene električne energije na Hrvaškem, omogoča bistveno višje donose, kot jih je mogoče dosegati v Sloveniji.

Za nas je zanimiv tudi razpis, ki ga je pripravila srbska vlada, ki je ponudila 317 različnih lokacij za gradnjo malih hidroelektrarn. Srbska vlada je prav tako povečala ceno zagotovljenega odkupa na 137 €/MWh, kar je precej več kot v Sloveniji, tako da so takšne investicije vsekakor lahko zelo zanimive.

5. Promocija projektov Gorenjskih elektrarn

S svojim delovanjem ne želimo vplivati le na način proizvodnje. Znanje in spoznanja želimo prenesti tudi na druge in dodati svoj del k večjemu osveščanju javnosti o pomenu obnovljivih virov energije, kar dokazujemo tudi z udeležbo na številnih energetskih konferencah in predavanjih, kjer sodelujejo naši strokovnjaki.

V poslovnem letu 2013 si bomo prizadevali za uspešne odnose tako s svojimi poslovnimi partnerji kot tudi z zaposlenimi, saj le dobra informiranost, razumevanje, pripadnost in motivacija vodijo k še boljšim rezultatom. Poleg tega bomo skrbeli za čim bolj racionalno in ekonomično organiziranost poslovanja spremljanje zakonodaje in prilagoditev le-tej. Večjo skrb bomo posvetili racionalizaciji poslovanja in zniževanju vseh tistih stroškov, ki ne ogrožajo varnosti in zanesljivosti proizvodnje.

Naši cilji v prihodnje ostajajo na področju dejavnosti proizvodnje električne energije iz obnovljivih virov, projektov učinkovite rabe in storitev, ki prinašajo visoko dodano vrednost za lastnika. V prihodnjem obdobju nas čaka veliko izzivov in verjamem, da jih bomo še naprej uspešno obvladovali. ***Aleš Ažman, MBA***

Slika 2: Primer prikaza delovanja in proizvodnje sončne elektrarne

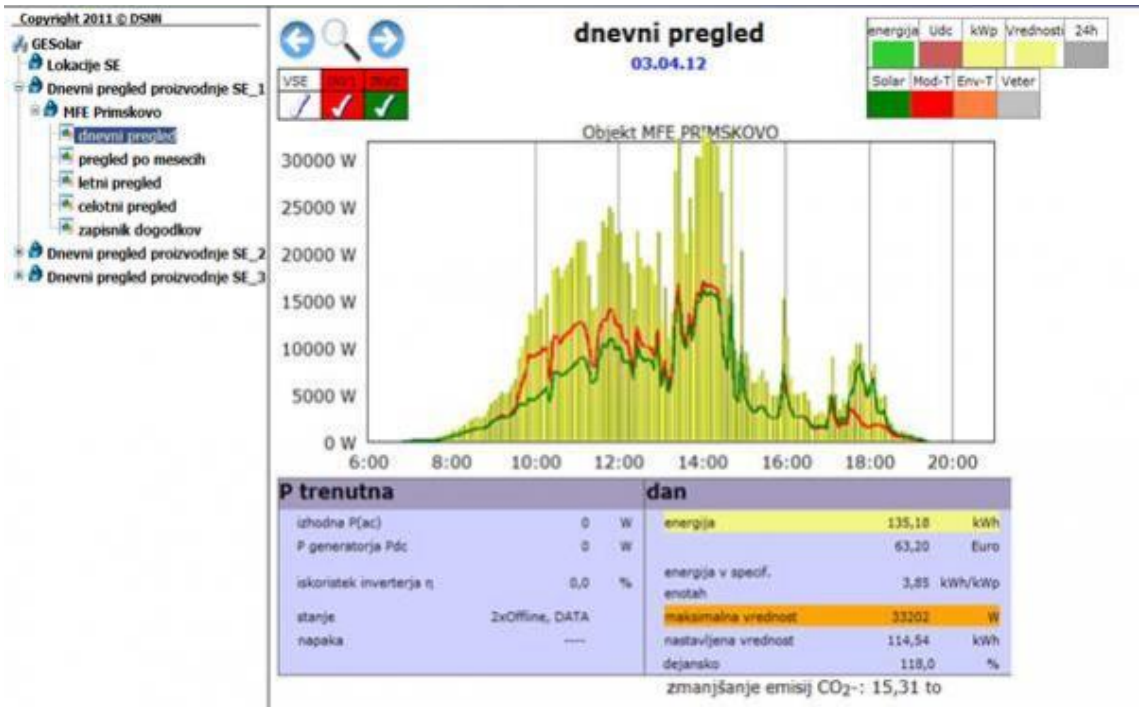

Analiza obratovanja proizvodnje, investicije in razvoj v letu 2012, 1. del

Gorenjske elektrarne so v letu 2012 proizvajale električno energijo v 15 hidroelektrarnah in 17 sončnih (16 lastnih, ena v najemu) elektrarnah. Gorenjske elektrarne imajo v lasti 14 malih hidroelektrarn in v upravljanju eno hidroelektrarno. Proizvodnja električne energije v pro-izvodnih objektih Gorenjskih elektrarn je bila v **2012. letu 50.483.215 kWh** (leta 2011 48.193.117 kWh, leta 2010 60.050.214 kWh, leta 2009 55.967.162 kWh, leta 2008 52.510.289 kWh, leta 2007 48.437.836 kWh), kar je **97,0 % glede na plan** (leta 2010 99,9 % glede na plan, leta 2009 7,30 % nad planom, leta 2008 18 % nad planom, leta 2007 2,68 % nad planom). Nižja proizvodnja in prodaja električne energije je predvsem rezultat nižje hidrologije v letu 2012, ki pa se je nadomestila z večjimi vlaganji v sončne elektrarne, ki je nadomestila izpadlo proizvodnjo zaradi spomladanske suše. Proizvodnja električne energije v Gorenjskih elektrarnah predstavlja **5,14 % delež** glede na porabljeno električno energijo v letu 2012 na Gorenjskem (leta 2011 je bil ta delež 5,24 %, leta 2010 6,01 %, leta 2009 5,54 %, leta 2008 5,11 %, leta 2007 pa 5,04 %).

Struktura proizvodnih objektov

Štiri srednje hidroelektrarne, ki sodijo v velikostni razred od 1 do 10 MW moči so proizvedle **75,38 %** (leta 2011 78,35 %, leta 2010 77,64 %, leta 2009 78,51 %, leta 2008 79,18 %, leta 2007 78,53 %) vse električne energije, **največ HE Savica** z **39,92 %** (leta 2011 **40,27 %**, leta 2010 40,86 %, leta 2009 28,60 %, leta 2008 39,53 %, leta 2007 43,68 %), sledile pa so **HE Sava** z **19,98 %** (leta 2011 22,59 %, leta 2010 19,52 %, leta 2009 21,22 %, leta 2008 22,45 %, leta 2007 22,84 %), **HE Soteska** z **9,63 %** (leta 2011 9,98 %, leta 2010 10,39 %, leta 2009 11,07 %, leta 2008 11,45 %, leta 2007 8,91 %) in **HE Lomščica** s **5,96 %** (leta 2011 5,50 %, leta 2010 6,87 %, leta 2009 7,62 %, leta 2008 5,75 %, leta 2007 3,10 %). Med malimi hidroelektrarnami moči do 1 MW ima najpomembnejši delež **HE Mojstrana** s **5,96 %** (leta 2011 6,99 %, leta 2010 6,21%, leta 2009 6,19 %, leta 2008 6,89 %, leta 2007 6,88 %), **od 1,5–3 %** delež imajo **HE Škofja Loka 2,50 %** (leta 2011 2,51 %, leta 2010 3,03 %, leta 2009 2,74 %, leta 2008 3,17 %, leta 2007 2,77 %), **HE Kokra 2,17 %** (leta 2011 2,28 %, leta 2010 2,74 %, leta 2009 3,08 %, leta 2008 2,82 %, leta 2007 2,80 %) in **HE Standard 1,55 %** (leta 2011 1,77 %, leta 2010 1,96 %, leta 2009 2,18 %, leta 2008 12,07 %, leta 2007 2,04 %). Nižje deleže v celotni proizvodnji imajo HE Davča 1,40 % in HE Kranjska Gora 1,15 %, HE Rudno 0,75 %, HE Sorica 0,60 %, HE Cerklje 0,25 % in HE Suhelj 0,03 %.

Polovico vse električne energije je bilo proizvedeno v porečju Save Bohinjke (49,55 %), dvajsetino v porečju Save (19,98 %), v porečju Tržiške Bistrice 8,12 %, v porečju Save Dolinke 7,14 %, v porečju Sore 5,24 % in v porečju Kokre 3,94 % (slika 1).

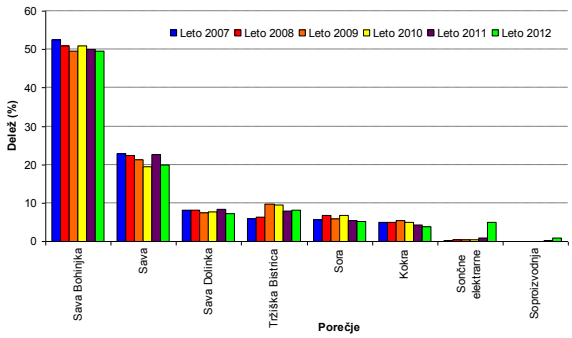

Slika 1: Delež porečij hidroelektrarn in drugih proizvodnih virov v skupni proizvodnji električne energije v obdobju 2007–2012
Vir: Izračuni Draga Paplerja (2013)

Z vidika mesečne proizvodnje je bila največja proizvodnja dosežena v maju 12,59 % (12,16 % hidroelektrarne, 0,42 % sončne elektrarne, 0,01 % soproizvodnja), novembra 12,17 % (11,72 % hidroelektrarne, 0,16 % sončne elektrarne, 0,28 % soproizvodnja), junija 10,92 % (10,33 % hidroelektrarne, 0,59 % sončne elektrarne), decembra 10,16 % (9,80 % hidroelektrarne, 0,10 % sončne elektrarne, 0,26 % soproizvodnja), oktobra 10,15 % (9,62 % hidroelektrarne, 0,38 % sončne elektrarne, 0,14 % soproizvodnja) in aprila 9,99 % (hidroelektrarne 9,60 %, 0,32 % sončne elektrarne, 0,01 % soproizvodnja). Podatki kažejo, da so pomembni naravni dejavnik, hidrologija pri proizvodnji v hidroelektarnah in sončno obsevanje pri proizvodnji v sončnih elektrarnah. Soproizvodnja je vezana na sezonskost zimskih mesecev, ko je potrebno ogrevanje in se v soproizvodnji proizvaja električno energijo (tabela 1).

V mesečni strukturi proizvodnih virov so sončne elektrarne v avgustu proizvedle 17,76 %, v juliju 9,41 % in septembra 6,66 %, kar je posledica večjih vlaganj v izgradnjo sončnih elektrarn v prvi polovici leta 2012 (slika 2).

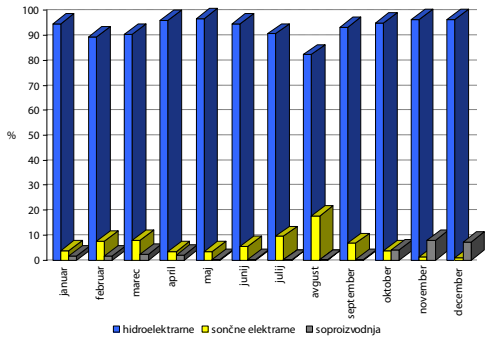

Slika 2: Delež proizvodnje glede na vrsto elektrarn za posamezni mesec leta 2012; Vir: Izračuni Draga Paplerja (2013)

Vrsta virov / Mesec	Jan.	Feb.	Mar.	Apr.	Maj	Jun.	Jul.	Avg.	Sep.	Okt.	Nov.	Dec.
Hidroelektrarne	3,46	1,68	4,43	9,60	12,16	10,33	8,56	4,32	8,29	9,62	11,72	9,80
Sončne elektrarne	0,13	0,14	0,39	0,32	0,42	0,59	0,89	0,93	0,59	0,38	0,16	0,10
Soproizvodnja	0,06	0,05	0,09	0,07	0,01	0,00	0,00	0,00	0,00	0,14	0,28	0,26
Skupaj	3,66	1,88	4,91	9,99	12,59	10,92	9,45	5,25	8,88	10,15	12,17	10,16

Tabela 1: Deleži proizvodnje električne energije glede na vrsto elektrarn v skupni letni proizvodnji leta 2012 (%); Vir: Izračuni Draga Paplerja (2013)

Okoljski prihranki hidroelektrarn

V podjetju Gorenjske elektrarne proizvodnja električne energije iz hidroelektrarn pomeni 93,96 % delež proizvodnje, sončne elektrarne prinašajo 5,06 % delež, soproizvodnja pa odstotek (slika 3).

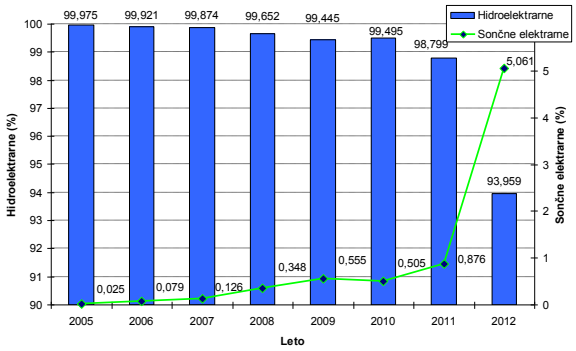

Slika 3: Deleži proizvodnje električne energije iz obnovljivih virov v Gorenjskih elektrarnah v obdobju 2005–2012 (%)
Vir: Izračuni Draga Paplerja (2013)

V letu 2012 je bila skupna proizvodnja ekološko čiste električne energije iz **15 hidroelektrarn** podjetja Gorenjske elektrarne **47.433.700 kWh**. Proizvedena električna energija iz hidroelektrarn daje okoljske prihranke, in sicer po metodologiji Centra za energetsko učinkovitost Inštituta Jožef Stefan pri izračunu CO_2 (0,5 kg CO_2/kWh) za leto 2012 zmanjšanje **23.716,850 ton emisij CO_2**. Leta 2011 je bil prihranek 23.810,438 ton emisij CO_2, leta 2010 je bil prihranek 27.828,199 ton emisij CO_2, leta 2009 je bil prihranek 29.873,986 ton emisij CO_2, leta 2008 26.163,893 ton emisij CO_2, leta 2007 pa 24.188,314 ton emisij CO_2.

Skupno zmanjšanje CO_2 iz hidroelektrarn, sončnih elektrarn in soproizvodnje toplote in električne energije podjetja Gorenjske elektrarne v letu 2012 je zmanjšanje **25.241,608 ton emisij CO_2**. Leta 2011 je bilo zmanjšanje 24.096,559 ton emisij CO_2, leta 2010 je bilo zmanjšanje 30.025,107 ton emisij CO_2, leta 2009 je bilo zmanjšanje 27.983,581 ton emisij CO_2, leta 2008 je bilo zmanjšanje 26.255,145 ton emisij CO_2, leta 2007 pa 24.218,918 ton emisij CO_2 (slika 4).

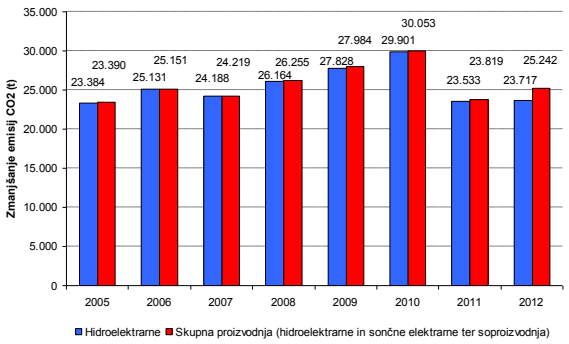

Slika 4: Okoljski prihranek zmanjšanja emisij CO_2 zaradi proizvodnje električne energije v hidroelektrarnah v obdobju 2005–2012 (t)
Vir: Izračuni Draga Paplerja (2013)

Hidroelektrarne so **leta 2012** predstavljale **93,959 %** (leta 2011 98,813 %, leta 2010 99,497 %, leta 2009 99,445 %) vseh okoljskih prihrankov v proizvodnji podjetja Gorenjske elektrarne.

Okoljski prihranki sončnih elektrarn v letu 2012

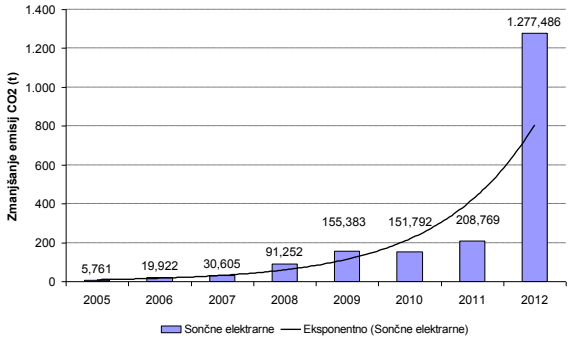

Slika 5: Okoljski prihranek zmanjšanja emisij CO_2 zaradi proizvodnje električne energije v sončnih elektrarnah v obdobju 2005–2012 (t)
Vir: Izračuni Draga Paplerja (2013)

V letu 2012 je bila skupna proizvodnja električne energije iz 13 sončnih elektrarn Radovljica, Labore, FERI, Strahinj, Preddvor, Križe, Trata, Labore 2, Primskovo, Radovljica 2, Šenčur, Jela Janežiča Škofja Loka ter štirih novozgrajenih sončnih elektrarn (Dom starejših občanov Naklo, Športna dvorana Trata, Merkur 2 v Naklem in Merkur Primskovo (junij 2012)) podjetja Gorenjske elektrarne **2.554.972 kWh**, kar predstavlja **5,061 % delež** vse proizvedene električne energije Gorenjskih elektrarn.
Za primerjavo: leta 2011 je bil 0,867 %, leta 2010 je bil 0,503 %, leta 2009 0,555 %, leta 2008 0,348 % delež in leta 2007 0,126 % delež proizvedene električne energije iz sončnih elektrarn.

Do konca leta 2012 je bila dosežena skupna proizvodnja ekološko čiste električne energije iz 16 lastnih sončnih elektrarn in ene sončne elektrarne v najemu **3.881.936 kWh** (leta 2011 1.326.964 kWh, leta 2010 909.427 kWh, leta 2009 605.844 kWh).

Proizvedena električna energija iz sončnih elektrarn daje okoljske prihranke, in sicer po metodologiji Centra za energetsko učinkovitost Inštituta Jožef Stefan pri izračunu CO_2 (0,5 kg CO_2/kWh) za leto 2012 za 1.277,486 ton emisij CO_2. Okoljski prihranki leta 2011 so bili zmanjšani za 208,818 ton emisij CO_2, leta 2010 so bili zmanjšani za 151,122 ton emisij CO_2, leta 2009 za 155,383 ton emisij CO_2, leta 2008 za 91,252 ton emisij CO_2, leta 2007 pa za 30,605 ton emisij CO_2.

Kumulativni okoljski prihranek emisij CO_2 iz sončnih elektrarn podjetja Gorenjske elektrarne od leta 2005 do konca leta 2012 je 1.940,968 ton emisij CO_2 (obdobje 2005–2011 662,861 ton emisij CO_2, obdobje 2005–2010 454,044 ton emisij CO_2, obdobje 2005–2009 302,922 ton emisij CO_2). ***Drago Papler***

Kadrovske novice

Elektro Gorenjska, d. d.

ZAPOSLITVE

V mesecu **februarju** sta se v podjetju na novo zaposlila:
- ALEŠ POTOČNIK - elektromonter - OE Distribucijsko omrežje
- UROŠ ZUPANČIČ - elektromonter - OE Distribucijsko omrežje.

ODHODI

V mesecu **decembru** so iz podjetja odšli:
- PETER BERTONCELJ - samostojni elektromonter v KN - OE Distribucijsko omrežje
- ANTON HLEBČAR - monter električnih omrežij - OE Distribucijsko omrežje
- MILEVA KOŠUTA - knjigovodja - OE Finančno ekonomske storitve
- OLGA PŠENICA - vodja finančne službe - OE Finančno ekonomske storitve
- mag. ROZALIJA SABO - analitik za razvoj in izobraževanje zaposlenih – OE Splošne in tehnične storitve
- ROK UŠLAKAR - strokovni sodelavec - OE Distribucijsko omrežje.

Elektro Gorenjska Prodaja d. o. o.

ODHODI

V mesecu **februarju** je iz podjetja odšla:
- KARMEN KMETEC – strokovni sodelavec - Sektor zaledne službe.

Delovni jubilanti v Elektru Gorenjska

10 let delovne dobe
BLAŽ HAFNAR
MIHA ZUPAN
DEJAN JOŠT
PETER KOVAČIČ
BRANKO POTOČNIK
DOMEN KRŽIŠNIK

20 let delovne dobe
JOŽE PAVLIČ
KLEMEN NOVŠAK
TOMAŽ POGAČNIK

30 delovne dobe
BRIGITA KOPAČ TIŠLER
BOGOMIL VOJSKA
MARJAN CVETEK
MOJCA MERMOLJA
JURIJ PODPEČAN
AGATA ŠTULAR
ZDENKA GANTAR
MATJAŽ ŠVAB
DANIJELA KOČILA
JAKOB KERN

35 let delovne dobe
MIHAEL ŽUMER
BORIS MUŠIČ
SLAVKO RENKO
MARKO REJC
JOŽE ŽMITEK

Delovni jubilanti v Gorenjskih elektrarnah

10 let delovne dobe
JANEZ BASEJ

30 delovne dobe
SLAVKO JANŽEKOVIČ

35 let delovne dobe
JOŽE GRADIŠAR
DARKO KOŽELJ

Delovni jubilanti v Elektru Gorenjska Prodaja

10 let delovne dobe
NUŠA ERZIN
IRMA COF

20 let delovne dobe
HELENA VERBIČ
GREGOR BOGATAJ

Mojca Jelovčan

V spomin

MARKO MALI
(1968–2013)

Ljubezen, delo in trpljenje
bilo tvoje je življenje,
nam ostaja zdaj praznina
in velika bolečina.

V januarju 2013 smo se na Dovjem poslovili od sodelavca Marka Malija, zaposlenega v službi za investicije kot referent za upravno dokumentacijo.

Slovo je zmeraj boleče, še zlasti, če se poslavljamo od mladega človeka, ki ga od nas iztrga bolezen in ga za vedno položi v slovensko zemljo.

Marko se je rodil 29. februarja 1968 na Jesenicah. Po končani srednji kovinarski in strojni šoli in opravljenem pripravništvu v Železarni Jesenice se je zaposlil kot prodajalec na bencinski črpalki na Petrolu. S pridnostjo in prizadevnostjo je ob delu leta 2002 doštudiral na Fakulteti za organizacijske vede. Takrat se je zaposlil v Elektru Gorenjska v organizacijski enoti novogradnje kot referent za gradnje, leta 2005 pa je bil ob reorganizaciji podjetja prerazporejen v enoto distribucijsko omrežje na delovno mesto referenta za pridobivanje upravne dokumentacije. Poznali smo ga kot vestnega in redoljubnega človeka. Rad se je spopadel s problemi, ki jih na njegovem delovnem mestu ni bilo malo, in le redko je potreboval pomoč sodelavcev za končno zmago.

Ustvaril si je družino in zelo rad je svoj prosti čas posvetil svojima otrokoma, hčeri Angeliki in sinu Timu, ki sta mu vedno dajala smisel in radost do življenja. Vendar pa je mnogo, mnogo prezgodaj odšel k večnemu počitku in vsa zgodba se je na višku njegovih moči, ko bi moral začeti uživati svoje sadove, končala.

Dragi Marko, ob slovesu ti izrekamo lepa HVALA za vse tvoje delo, ki si ga opravil v naši sredini, in obljubljamo, da te bomo ohranili v najlepšem spominu.

Počivaj v miru.

Prvi vtisi novozaposlenih

Uroš Zupančič

Preden sem prišel v podjetje Elektro Gorenjska, sem kratek čas delal v begunjskem Elanu kot elektrovzdrževalec. Delo v Elektru Gorenjska mi predstavlja večji izziv, saj je delo bolj raznoliko, kot je bilo v Elanu. Zelo všeč mi je tudi terensko delo. Sodelavci so me lepo sprejeli in me kot začetnika prijazno seznanjajo z načinom in s potekom dela. Upam, da bomo še naprej tako sodelovali.

Aleš Potočnik

Moji prvi vtisi so zelo dobri. Sodelavci so me prijazno sprejeli. Pozitivno me je presenetila oprema, ki nam je na voljo, saj je v prejšnjem podjetju nismo imeli. Navdušen sem tudi nad urejenostjo in čistočo prostorov. Za varnost je odlično poskrbljeno, kar se mi zdi zelo pomembno. Ponosen in vesel sem, da bom lahko podjetju uspešno služil, morda do upokojitve ...

Povabilo k sodelovanju – nagrajevanje prispevkov

Želimo si, da bi vsak izmed nas prispeval k pestrejši in zanimivejši vsebini našega internega glasila. Zato vabimo vse zaposlene in vse bivše sodelavce, da napišete kaj o svojem prostem času, o svojih hobijih, o potovanjih, o nenavadnih dogodivščinah.

Veseli bomo, če nam boste prispevek poslali po pošti ali na elektronski naslov
urednistvo.elgo@elektro-gorenjska.si

V vsaki številki internega glasila Elgo bomo en prispevek nagradili. Za prispevek, ki vam je najbolj všeč, boste lahko glasovali tudi vi.

Svoj glas za «naj marčevski prispevek« pošljite po elektronski pošti
urednistvo.elgo@elektro-gorenjska.si do ponedeljka, 29. aprila 2013.

Naj decembrski prispevek

Skupina Elektro Gorenjska v letu 2012 je naslov članka, ki ste mu v decembrski številki Elga namenili največ glasov. Avtorica članka je Alenka Andolšek.

Nagrajenka je prejela vrednostni bon, ki ji ga je podelila glavna urednica Elga dr. Mateja Nadižar Svet.

Iskrene čestitke!

Ob koncu leta 2012 znani naj posamezniki in naj skupine

Na prednovoletnem sprejemu zaposlenih v skupini Elektro Gorenjska, ki je potekal v avli upravne stavbe v petek, 21. decembra 2012, smo slavnostno razglasili najboljše skupine in posameznike. V Elektru Gorenjska smo izbrali že šestega naj posameznika in šesto naj skupino, v Gorenjskih elektrarnah drugega naj posameznika in drugo naj skupino, v Elektru Gorenjska Prodaja pa je izbor za naj posameznika in naj skupino potekal prvič. Nagradili smo tudi tri srečneže, ki so v letu 2012 oddali sprejemljiv predlog izboljšave. Za piko na i smo odprli še razstavo z naslovom Moj svet čipke sodelavke Danijele Kočila.

Naj posameznik in naj skupina v Elektru Gorenjska

Glasovanje za naj sodelavko oziroma sodelavca in naj skupino v Elektru Gorenjska vsako leto poteka od septembra do decembra. Nominiranci za naj sodelavko oziroma sodelavca so bili v letu 2012: Teja Bizjak, Monika Boltežar, Jure Jenko, Boris Mušič, Olga Pšenica in Simona Zupanc. Z največ glasovi je naj sodelavec leta 2012 postal Jure Jenko, naj skupina leta 2012 pa Krajevno nadzorništvo Tržič, kjer so poleg vodja nadzorništva Blaža Hafnarja še Attila Kuprešanin, Drago Meglič, Matjaž Švab in Robert Tumpič. Za naj skupino sta se potegovala še Krajevno nadzorništvo Cerklje in Visoko ter računovodska služba. Predsednik uprave Elektra Gorenjska je zmagovalcem iskreno čestital in jim podelil priznanja ter nagrade.

Jure Jenko – naj sodelavec Elektra Gorenjska

Krajevno nadzorništvo Tržič – naj skupina Elektra Gorenjska

Naj posameznik in naj skupina v Elektru Gorenjska Prodaja

Glasovanje za naj sodelavko oziroma sodelavca in naj skupino v Elektru Gorenjska Prodaja je ob zaključku leta 2012 potekalo prvič. Zaposleni, ki so prav tako glasovali od septembra do decembra, so lahko glasove razdelili med dva nominirana posameznika (Petra Peternel in mag. Milan Košir) in dve nominirani skupini (Skupina Reenergija in Operativa službe za računovodstvo). Z največ prejetimi glasovi je naj sodelavec postal mag. Milan Košir, naj skupina pa Skupina Reenergija, ki jo zastopata Špela Kržan in Tanja Petelinšek Bratun. Zmagovalcem je čestital direktor Elektra Gorenjska Prodaja mag. Ambrož Bogataj ter jim podelil priznanja in nagrade.

Skupina Reenergija – naj skupina Elektra Gorenjska Prodaja

Naj posameznik in naj skupina v Gorenjskih elektrarnah

Glasovanje za naj sodelavca in naj skupino v Gorenjskih elektrarnah je potekalo v mesecu decembru. Nominiranci za naj sodelavca so bili: Klemen Ajdovec, Janez Basej, Roman Čmigo, Miha Flegar in Damijan Peric. Zaposleni so največ glasov namenili Mihu Flegarju, ki je tako postal naj sodelavec Gorenjskih elektrarn leta 2012. Za naj skupino so se potegovali: HE Sava, obratovalci – stikalci (zgornja Gorenjska), skupina za sončne elektrarne, tajnici Gorenjskih elektrarn ter vzdrževalna elektro-strojna skupina. Kot naj skupina 2012 je največ glasov prejelo tajništvo Gorenjskih elektrarn, kjer delo opravljata Tanja Knific in Nina Zvizdalo. Direktor Gorenjskih elektrarn Aleš Ažman je zmagovalcem čestital ter tudi njim podelil priznanja in nagrade.

Miha Flegar – naj sodelavec Gorenjskih elektrarn

Tajništvo Gorenjskih elektrarn – naj skupina Gorenjskih elektrarn

Žrebanje praktičnih nagrad

Na prednovoletnem srečanju zaposlenih smo že drugič izpeljali žrebanje praktičnih nagrad med tistimi zaposlenimi, ki so v letu 2012 oddali sprejemljiv predlog izboljšave. Lepe praktične nagrade so prejeli trije izžrebanci: Domen Kržišnik je prejel iPod nano, Vojko Oman iPod touch in Karel Zupanc električno kolo. Nagrade je srečnežem izročil mag. Marjan Jerele, predsednik komisije za inovacije in tehnične izboljšave.

Domen Kržišnik je prejel iPod nano

iPod touch je prejel Vojko Oman

Lastnik električnega kolesa je Karel Zupanc

Vsem zmagovalcem, izžrebanim prejemnikom praktičnih nagrad in ostalim predlaganim za izbor najboljših v letu 2012 iskreno čestitamo!

Alenka Andolšek, Roman Bratun

Društvo upokojencev Elektro Gorenjska

8. redni letni zbor

Društvo upokojencev Elektro Gorenjska je imelo v petek, 22. februarja 2013, v gostišču Pri Slavki v Podbrezjah svoj 8. redni letni zbor, ki se ga je udeležilo 38 članic in članov društva. Od povabljenih gostov se je zbora udeležil predsednik Pokrajinske zveze društva upokojencev Gorenjske Janez Sušnik, predstavnik uprave Gorenjskih elektrarn Drago Papler in predsednik Društva upokojencev Elektro Ljubljana Jože Bergant. Vsi omenjeni predstavniki so pozdravili zbor in društvu tudi v bodoče zaželeli uspešno delovanje.

Po uvodnem delu so udeleženci soglasno sprejeli poročila o delovanju članov pri posameznih aktivnostih v preteklem obdobju. Obravnavali in soglasno so sprejeli plan aktivnosti, finančni plan in plan informativnih dni za leto 2013.

Ob zaključku zbora se je predsednica društva Majda Roksandič vsem zahvalila za sodelovanje in povabila tudi vse ostale upokojence Elektra Gorenjska, da se včlanijo v društvo.

Udeleženci so zbor zaključili s kosilom ob prijetnem vzdušju, ki so ga letos prvič popestrile ritmične plesalke Country mačke iz Kranja. ✐ 📷 ***Matija Kenda***

Člani Društva upokojencev Elektro Gorenjska na 8. rednem letnem zboru

Informativni dnevi v letu 2013

V društvenih prostorih na Zlatem polju vsak drugi ponedeljek v mesecu s pričetkom ob 9. uri potekajo informativno-debatni dnevi. To so družabna srečanja, na katerih obravnavamo predloge članov, pripravljamo bodoče aktivnosti in si izmenjamo različna mnenja.

Pričakujemo vas:
11. 3., 8. 4., 13. 5., 10. 6., 12. 8., 9. 9., 14. 10. in 11. 11. 2013.

Načrt aktivnosti v letu 2013

Vse upokojene sodelavce skupine Elektro Gorenjska vljudno vabimo na naslednje aktivnosti in izlete v letu 2013:

Mesec	Datum	Aktivnost
FEBRUAR	22. 2. 2013	Zbor društva
MAREC	13. 3. 2013	Ogled hribovske vasice Tinjan
APRIL	10. 4. 2013	Ogled gradu Prestranek in vojaškega muzeja Pivka
	27. 4. 2013	Pohod po poti prijateljstva, Kokrica 2013
MAJ	8. 5. 2013	Ogled Zelenega vira, Delnice
JUNIJ	12. 6. 2013	Izlet v dolino Vrat in ogled Planinskega muzeja v Mojstrani
AVGUST	14. 8. 2013	Ogled doline Rezija ali ledenih jam v Bischofshofnu
SEPTEMBER	5. 9. 2013	Srečanje gorenjskih upokojencev
	11. 9. 2013	Izlet v Poreč (Limski kanal)
	30. 9.–2. 10. 2013	Festival za 3. življenjsko obdobje ZDUS Ljubljana
OKTOBER	9. 10. 2013	Ogled Trubarjeve domačije
NOVEMBER	14. 11. 2013	Izlet v neznano – martinovanje
DECEMBER		Obisk starejših in bolnih članov

Vsak udeleženec se udeleži izleta na lastno odgovornost. Za vse dodatne informacije lahko pokličete na telefon 04 25 51 149.

Upokojenci so praznovali

V mesecu **decembru** so svoj okrogli življenjski jubilej praznovali:
- Magdalena Avsenik – 70 let
- Štefan Franko – 70 let
- Zvonko Tavčar – 60 let.

V mesecu **januarju** so svoj okrogli življenjski jubilej praznovali:
- Vincenc Pospeh – 80 let
- Silvester Berguš – 70 let
- Branko Ramuš – 70 let.

V mesecu **februarju** so svoj okrogli življenjski jubilej praznovali:
- Jože Ahačič – 80 let
- Erika Krevsel – 70 let
- Jože Konc – 70 let
- Jože Sodja – 70 let.

Ob jubileju vam iskreno čestitamo in želimo še vrsto zdravih in srečnih let.

✐ ***Metka Juvan***

Športno društvo Elektro Gorenjska

Sekcija za pohodništvo

Vsi ljubitelji gora, lepo vabljeni na planinske ture, ki jih bomo organizirali v letu 2013:

- 25. maj — Uršlja gora (1699 m)
- 6. julij — Trogkofel – Veliki Koritnik (2279 m)
- 24. avgust — Ojstrica (2350 m)
- 21. september — Krožna pot okoli Movraške vale.

Podrobne informacije o posamezni turi bodo posredovane teden dni pred napovedanim datumom.

Lep planinski pozdrav.
Florijan Cerkovnik

Julija smo bili na 2245 metrov visokem Krnu, Nikolaj Stevanović

Za lepši dan

Dvojnost življenja

Razpeta sem
med zemljo in nebom,
zavest hoče domov,
domov, domov,...

Srce vsepovsod je,
razpršenost v vsem,
telo pretogo je.
A ga odvržem?

Ostajam tu,
nasmeh moj ni moj,
pogled nekje drugje je,
beseda iluzija je.

Vegetiram le,
telo brez duše,
hrepenenje
po snidenju.

Nekoč vrnem se,
v izvor svoj,
v vse in povsod,
vesoljna zavest.

Agi

Konec avgusta 2012 smo osvojili najzahtevnejši alpski tritisočak Veliki Hafner, Nikolaj Stevanović

New York

Aprila bo minilo leto dni od mojega (najinega) potovanja oziroma obiska New Yorka in Washingtona. Minilo je tudi dve leti in pol, odkar je tja odpotovala ena mojih najboljših prijateljic. Nameravala je ostati dve leti. Tam je zdaj že dve leti in pol, pa še ne razmišlja o vrnitvi ...

Če se punce tako dolgo ne vidimo (pri tem skypa ne upoštevamo), se pač moramo obiskati, poklepetati in seveda nadomestiti vse zamujeno.

In tako sva z možem konec aprila 2012 odletela čez lužo. Ko sva prispela v New York, je bilo toplo sobotno popoldne. Po nekajurnem čakanju na letališču JFK in po vseh natančnih kontrolnih postopkih ob vstopu v ZDA sem končno objela svojo prijateljico. Najprej metro, nato podzemna in še 15 minut hoje do njenega stanovanja na Manhattnu. Tam nama je za 12 dni z veseljem odstopila sobico. Sledila je večerja v bližnji italijanski restavraciji in predčasen spanec, saj zaradi časovne razlike nisva spala že celih 21 ur.

Deževna nedelja nam ni bila najbolj naklonjena za ogled lokalnih atrakcij. Prijateljica je predlagala ogled muzikla. Sama sicer nisem zelo navdušena nad umetnostjo, muzeji so zadnja točka mojega zanimanja. S svojo vztrajnostjo me je prepričala in hvaležna sem ji ... Muzikal je bil čudovit. Navdušila me je že scena (kostumi, glasba, osvetlitev), da o zabavni vsebini sploh ne govorim. Resnično, ogled muzikala na Broadwayu je nekaj, kar ob obisku New Yorka ne smete zamuditi. Preostanek dneva smo preživeli na ulicah New Yorka. Najedli smo se v Hard Rock Caffeju, obiskali Stalonovo restavracijo, prehodili neštete trgovine in srečali marsikoga in marsikaj. Toliko narodnosti in etničnih skupin kot jih srečaš na ulici, jih ne srečaš povsod, pa naj bodo to turisti, tujci, priseljenci, domačini, staroselci ali le svetovni popotniki.

Slava in bogastvo New Yorka

Naslednji dan sva se z avtobusom odpeljala v Washington. Štiriurna vožnja v udobnem avtobusu z brezžičnim omrežjem je bila kot nalašč za počitek, saj časovna razlika še ni bila čisto premagana. Washington je popolno nasprotje New Yorka. Ulice so očiščene, na cesti ni bilo niti listka z drevesa, javne službe namreč že navsezgodaj čistijo in pometajo ceste. Beračev ni ob cestah, na podzemni ni klošarjev. Podzemna železnica je čista, nikjer ni smeti in tudi živalskih obiskovalcev (beri: podgan) ne srečaš.

V Washingtonu sva seveda obiskala Belo hišo. Ogledala sva si jo lahko le od zunaj; če želiš videti notranjost, je potrebna rezervacija šest mesecev vnaprej. Ker je bil tudi ponedeljek deževen, sva popoldne izkoristila za ogled naravoslovnega muzeja in muzeja letalstva, vesolja in pomorstva. Prenočila sva v bližnjem hotelu, ki sva ga vnaprej rezervirala že od doma. Sončen torek sva namenila ogledu Kapitola ter sprehodu po Arlington National cemetery, kjer so pokopane vse žrtve številnih vojn, v katerih so bile udeležene tudi ZDA. Obiskala sva slavni Kennedyjev grob in številne spomenike, posvečene žrtvam vojn. Pozno popoldne sva se z avtobusom odpeljala nazaj v New York.

Arlington National cemetery, kjer so pokopane vse žrtve številnih vojn

Moja prijateljica je med najinim obiskom pridno delala, zato sva midva dneve izkoristila za obiske newyorških znamenitosti. Že doma sva si rezervirala vstopnico New York pass, ki za tri dneve pokriva toliko vstopnin, da vseh ne moreš izkoristiti. New York z vrha sva si ogledala z Empire state buildinga, z ladjico sva se peljala okrog Kipa svobode, obiskala sva kraj, kjer sta stala 11. septembra porušena dvojčka in kjer že stojita nadomestna. Številni spomeniki so postavljeni vsem žrtvam tega terorističnega napada. Obiskala sva celo muzej, ki je ustanovljen v spomin na vse, ki so napad preživeli, vse, ki ga niso, in vse svojce žrtev. Muzej je majhen in skrit v ulicah New Yorka, vendar vreden ogleda. Ko se sprehajaš med zapisi tistega dne, med slikami in seznami žrtev, občutiš vso grozoto, strah in žalost, kot so to premnogi občutili tisti dan. Dogodek 11. septembra je Američane zelo zaznamoval; o njem govorijo s cmokom v grlu.

Pogled na New York z Empire state buildinga

Kip svobode

Tudi New Yorka ne moreš zapustiti brez ogleda kakega muzeja. Muzej voščenih lutk prepriča celo mene, v muzeju moderne umetnosti (MOMA) pa nisem zdržala niti eno uro. V New Yorku je še muzej letalstva, vesolja in pomorstva. Če imaš ob sebi moškega, česa takega seveda ne smeš zamuditi. Moram priznati, da je ta bil zanimiv celo meni. Muzej je postavljen na reki Hudson, predstavljata pa ga prava letalonosilka in prava podmornica. Po podmornici je vodena krožna pot, na letalonosilki pa so razstavljena reaktivna letala in ostale s pomorstvom povezane stvari. V naslednjem letu je načrtovana še postavitev prave rakete.

Muzej letalstva, vesolja in pomorstva na reki Hudson

Z vodnim taksijem sva se odpeljala na južni del Manhattna in se tam sprehodila po ulicah t. i. financial districta. Sprehodila sva se po Wall streetu in obiskala borzo.

Sledil je športni dan po centralnem parku. Najela sva kolo in prekolesarila urejene in označene kolesarske poti parka. Centralni park je točka sprostitve za številne Newyorčane. Tečejo, kolesarijo ali se sprehajajo med zelenjem. Parki so namreč edine zelene točke v New Yorku in ni čudno, da številni tu najdejo svoj mir.

S podzemno železnico sva se odpeljala v Brooklyn, kjer sva obiskala tamkajšnji botanični muzej, zvečer pa smo si s kolegico ogledali še New York ponoči z Rockeffeller centra.

Centralni park – edina zelena točka v New Yorku

New York ponoči z Rockeffeller centra

Sobota je bil dan za nakupovanje. Najeli smo avto in se odpeljali v zvezno državo New Jersey v tamkajšnji outlet. Tam je bilo toliko trgovin na kupu – še celo zame preveč.

Po dnevu za nakupe je sledila zadnja nedelja pred odhodom in ta dan smo obiskali kitajsko četrt, italijansko četrt, Applovo trgovino in nekaj ostalih dizajnerskih trgovin. Z gondolo smo se odpeljali še na otok Roosevelt in zadnji dan izkoristili za zadnje nakupe, za spominke in zadnje sprehode po ulicah mesta, ki nikoli ne spi.

Kaj naj zapišem na koncu? New York je mesto, ki ga je vredno videti. Prijateljica, ki tam živi, pravi, da te mesto potegne vase. Z njo se strinja tudi Carrie iz filma Seks v mestu. Jaz pa pravim, da imamo Ameriko doma. Narava, zelenje in domača hrana ... Vse to je tisto, česar v New Yorku ne dobiš in ne vidiš. Ne glede na svetovno slavo je New York umetno mesto. Številne debele podgane, ki so se brezskrbno sprehajale po smeteh med tiri podzemne železnice, so me odvrnile. New York je mesto, ki ga je vsekakor vredno videti, živeti v New Yorku pa ne bi zmogel vsak ... Jaz že ne ... ***Valentina Možina***

Fotogalerija

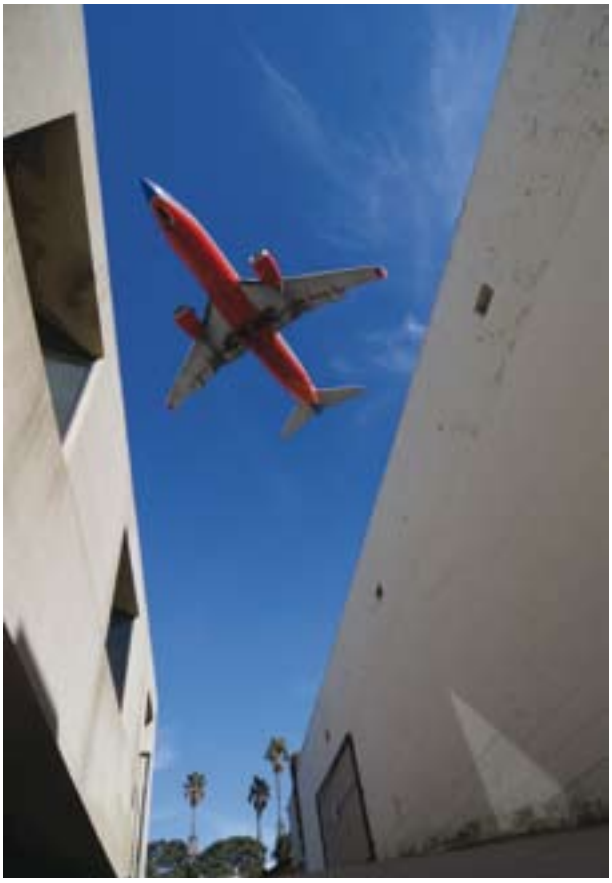

Fotografski utrinki iz San Diega

mag. Marjan Jerele

Nagradna križanka

ELGO
KRALJEVO POKRIVALO
PLOŠČATA RAMENSKA KOST
ORGAN VIDA
GESLO
PUNT, VSTAJA
ARHEOLOŠKO NAJDIŠČE V GVATEMALI
TELESNI POLOŽAJ V JOGI
ZAUŠNICA
Z ROKO NAPISANO BESEDILO
TESTAMENT
NATRIJ
SEDMI PLANET
REKA V ROMUNIJI, OLTUL
DEL MOLEKULE
LANTAN
ILOVICA
PRILOGA ČASNIKA DELO
ZVIJANJE
AZIJSKI RAKUNJI PES
V DENARJU IZRAŽENA VREDNOST ARTIKLA
OKRASNO DREVO
ANTIČNO IME REKE GUADIANE
SESTAVIL: F. KALAN
GLAVNO MESTO POLJSKE
VITAMIN B1
JADRANSKI OTOK
ČELADA
PEKOČA ZAČIMBA
PEVKA DEŽMAN
IVO ZORMAN
OBLIKA IMENA ALBIN
KRAJ PRI SEVNICI
PLAČILO ZA ZAVAROVANJE OBVEZNOSTI
PISATELJ INGOLIČ
PRIPADNIK NARODA V RUSIJI
RAZKRAJANJE
ŠTEVILKA TRI
POLAGALEC TAPET
PUNTAR
PRIPRAVA ZA ROČNO TKANJE
TOŽLJIVEC
VRH V JULIJSKIH ALPAH
BARIJ
ŠPELA VIDEČNIK
POLJSKI GLODAVEC
VINOGRAD (NAREČNO)
KORALNI OTOK
AMERIŠKA KUKAVICA
STANE BELAK
FRANCOSKI PISATELJ (EMILE)
ARTHUR
DRŽAVA OB IRANU
OČE PO MEŠČANSKO
TENISAČICA MANDLIKOVA
SKUPINA PTIC V LETU
DIVJA KOZA
NADALJEVANJE GESLA
TELESNA STRAST
NAJBOLJŠI ČRN PREMOG
PREDUJEM
DUŠAN URŠIČ
SLOVARČEK: AJAR, ANEVRIN, ENOK, TIKAL.
NAŠ TEDNIK ZA ŽENSKE
VOJAŠKI ČIN V MORNARICI
NAŠ PLANINEC (FRANC)
AMERIŠKA PEVKA (JENNIFER)
RADIJ

Iskano geslo nagradne križanke iz prejšnje številke je bilo ELEKTRO GORENJSKA ZAUPANJA VREDEN PARTNER. Izžrebali smo tri nagrajence, ki so nagrade prejeli po pošti. Nagrajenci so bili: PRIMOŽ SKLEDAR, KLEMEN LIČAR IN BOJAN KALAN. Nagrajencem iskreno čestitamo!
Geslo tokratne nagradne križanke pošljite najpozneje do **torka, 30. aprila 2013** v uredništvo na naslov: Elektro Gorenjska, d. d., Služba za korporativno komuniciranje, Ulica Mirka Vadnova 3a, 4000 Kranj. Izžrebali bomo tri nagrajence, ki bodo nagrado prejeli po pošti, zato ne pozabite pripisati svojega naslova.

elektro gorenjska

ODPRAVA OKVARE NA 35 kV DV JESENICE - KRANJSKA GORA